

beko

Coffee Maker

User Manual



CFM 4340 W

EN - DE - FR - TR - ES - PL - RO - IT - NL - FI - SV - SR - AR



01M-8916003200-1325-02

CONTENTS

ENGLISH	6-10
DEUTSCH	11-18
FRANÇAIS	19-26
TÜRKÇE	27-36
ESPAÑOL	37-46
POLSKI	47-57
ROMANIAN	58-69
ITALIANO	70-77
NEDERLANDS	78-84
SUOMI	85-89
SVENSKA	90-94
СРПСКИ	95-99

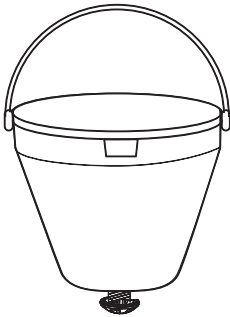
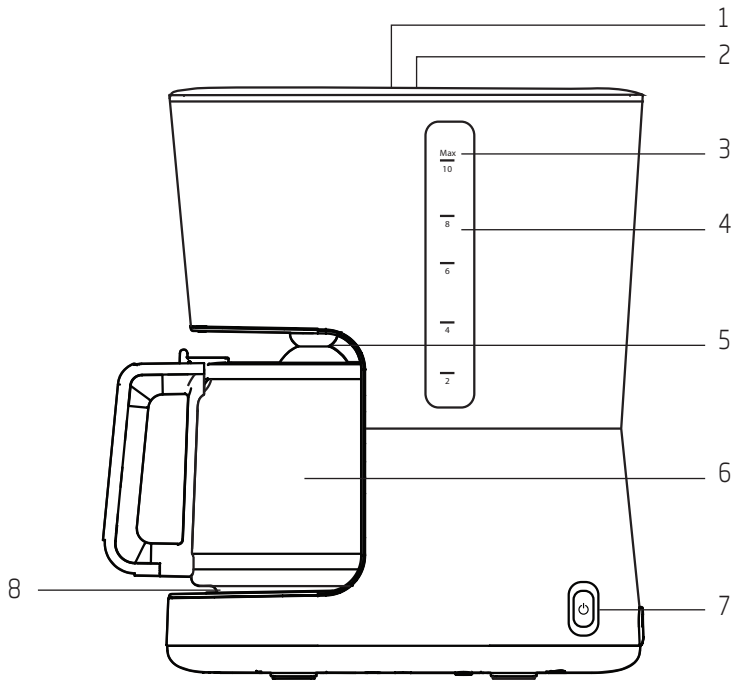

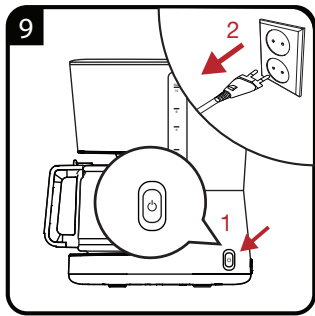
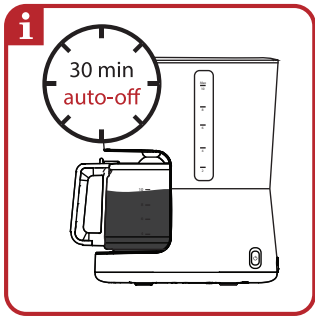
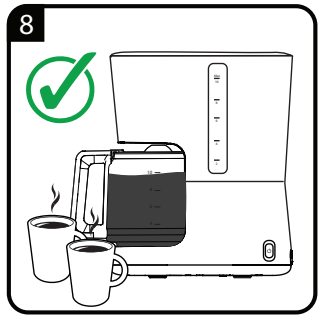
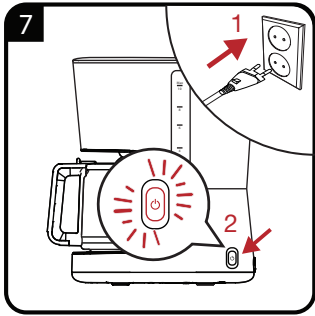
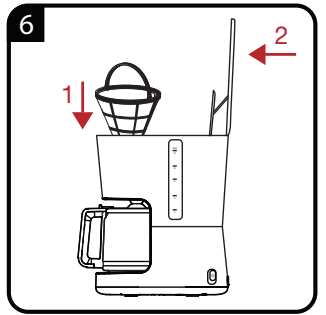
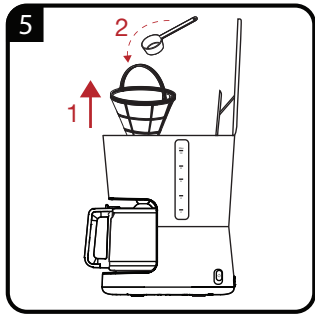
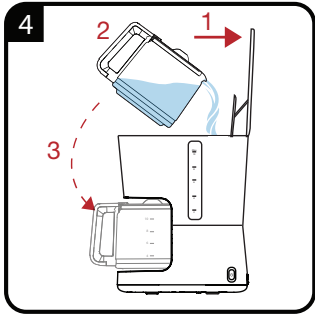
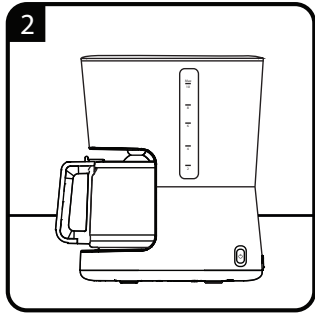

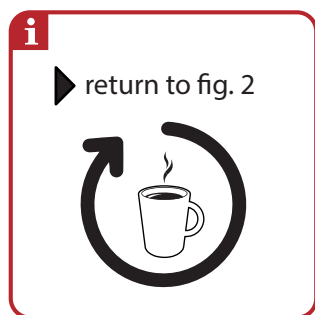
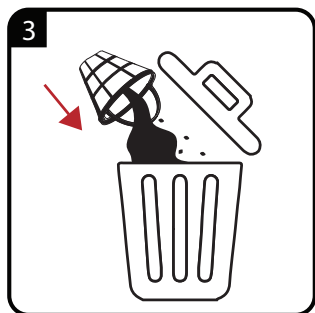
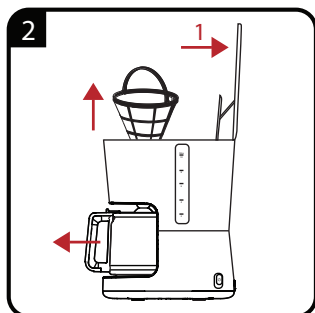
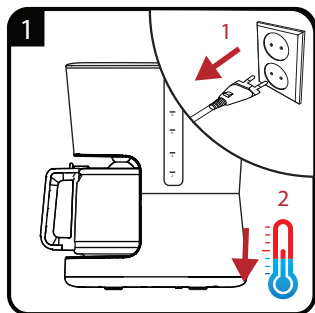

EN	OPERATION	CLEANING AND CARE
DE	BETRIEB	REINIGUNG UND PFLEGE
FR	FONCTIONNEMENT	NETTOYAGE ET ENTRETIEN
TR	KULLANIM	TEMIZLEME VE BAKIM
ES	FUNCIONAMIENTO	LIMPIEZA Y CUIDADOS
PL	OBŚŁUGA	CZYSZCZENIE I KONSERWACJA
RO	UTILIZARE	CURĂ AREA ȘI ÎNGRIJIREA
IT	UTILIZZO	PULIZIA E CURA
NL	BEDIENING	REINIGING EN ONDERHOUD
FI	KÄYTTÖ	PUHDISTUS JA HOITO
SV	ANVÄNDNING	RENGÖRING OCH SKÖTSEL
SR	ЭКСПЛУАТАЦИЈА	ČIŠĆENJE I NJEGA
AR	التشغيل	التنظيف والعناية

Please read this user manual first!

Dear Customers,

Thank you for selecting an Beko product. We hope that you get the best results from your product which has been manufactured with high quality and state-of-the-art technology. Therefore, please read this entire user manual and all other accompanying documents carefully before using the product and keep it as a reference for future use. If you handover the product to someone else, give the user manual as well. Follow all warnings and information in the user manual.

1. Filter basket cover
2. Filter basket
3. Water level indicator
4. Water tank
5. Drip-stop
6. Glass jug
7. On/Off button
8. Warming plate

Accessories

Coffee measuring spoon

Meanings of the symbols

Following symbols are used in the various section of this manual:



Important information and useful hints about usage.



WARNING: Warnings for dangerous situations concerning the safety of life and property.



Materials are intended to be in contact with food.

Technical data

Power supply: 220-240 V~, 50-60Hz

Power: 900 W

Auto shut off: 30 min

Technical and design modifications reserved.

The values which are declared in the markings affixed on your appliance or the other printed documents supplied with it represent the values which were obtained in the laboratories pursuant to the pertinent standards. These values may vary according to the usage of the appliance and ambient conditions.

1 Important instructions for safety and environment

This section contains safety instructions that will help protect from risk of personal injury or property damage.

Failure to follow these instructions invalidates the granted warranty.

1.1 General safety

- This appliance complies with the international safety standards.
- This appliance can be used by children aged from 8 years and above and persons with reduced physical, sensory or mental capabilities or lack of experience and knowledge if they have been given supervision or instruction concerning use of the appliance in a safe way and understand the hazards involved.
- Children shall not play with the appliance. Cleaning and user maintenance shall not be made by children unless they are older than 8 and supervised.
- Always keep the appliance and its cord out of reach of children aged less than 8 years.
- Do not use it if the power cable or the appliance itself is damaged. Contact an authorised service.
- This appliance is intended to be used for household purposes in places such as:
 - Shops, offices and personnel kitchens in other working environments,
 - Farmhouses,
 - By customers in hotels, motels and other residential places,
 - Places for sleep and breakfast.
- Your mains power supply should comply with the information supplied on the rating plate of the appliance.
- For additional protection, this appliance should be connected to a household faulty current protection switch with no more than 30 mA.
- Use the appliance with a grounded outlet only.
- Do not use the appliance with an extension cord.
- Do not squeeze or bend the power cord and do not rub it on sharp edges in order to prevent any damage.

1 Important instructions for safety and environment

- Do not touch the appliance or its plug with wet or damp hands when the appliance is plugged in.
- Do not pull the power cable when unplugging the appliance.
- This appliance is intended for private domestic use only and is not suitable for professional-catering purposes.
- Never fill the appliance above the maximum level indicator, boiling water may splash out.
- Do not fill the kettle below the minimum level indicator.
- Do not open the lid while the water is boiling.
- Position the lid of the appliance in a way that the hot steam is not directed to you.
- Hold the appliance by the handle only.
- If water does not drip from the filter basket during operation, unplug the appliance and leave it to cool for 10 minutes, then open the filter cover and check it.
- Never operate the appliance without any water inside it.
- Always use the appliance on a stable and flat surface.
- Do not attempt to dismantle the appliance.
- Only use the original parts or parts recommended by the manufacturer.
- Unplug the appliance before cleaning. After cleaning, dry the appliance and all parts before connecting it to mains supply.
- Do not immerse the appliance, or power plug in water or any other liquids.
- Never use the appliance in or near to combustible or inflammable places and materials.
- If you keep the packaging materials, store them out of the reach of children.
- The coffee maker shall not be placed in a cabinet when in use.

2 Operation



For the good coffee taste it is suggested to operate the appliance with at least 4 cups coffee serving.



For improved heat retention we recommend that you rinse the pot with hot water before starting the brewing process.



Use only clean, cold, and fresh drinking water.



There is a drip hole on the back of the water reservoir to prevent exceeding the capacity of the coffee maker. If you add too much water, it will drip out from the back of the appliance.



WARNING: If the glass jug (6) is not placed accurately, the drip-stop (5) function will not function properly. It could cause hot water or hot coffee to overflow.



The brewing process can be stopped at any time by pushing the On/Off button (7) again.



The appliance is equipped with a drip-stop (5) located underneath the filter basket (2) and enables you to briefly remove the glass jug (6) to pour coffee before the water has finished running through the machine.



WARNING: Make sure to place the glass jug (6) on the warming plate (8) quickly (max. 30 seconds). Otherwise the brewed coffee from the filter could overflow. If you want to use the glass jug for more than 30 seconds switch off the appliance.



WARNING: Never pull out the filter basket (2) during the brewing process even if no water is draining. Extremely hot water or coffee can spill out from the filter basket and cause injury.



WARNING: If water/coffee is not draining from the filter basket (2) after several seconds with the glass jug (6) properly in place (8) immediately unplug the appliance and wait 10 minutes before opening and checking the filter basket (2).



WARNING: When the brewing process ends and the water level indicator (3) with "10" marking is empty, there will still be hot liquid in the filter basket (2). Wait a few minutes for the rest of the liquid to drip into the glass jug (6).



If you want to continue the brewing process, repeat the procedure from 1 to 12. Let the appliance cool down at least 15 minutes between each brewing process.



When making coffee, use an average of 1 spoon of coffee for one cup (125 ml). For example, if you want to make 10 cups of coffee, add 10 spoons of coffee. (Note: 1 spoon contains approximately 5-7 grams of coffee.)

Hints and Tips

- Use softened or filtered water to prevent lime build-up.
- Store unused coffee in a cool, dry place. After opening a package of coffee reseal it tightly to maintain its freshness.
- Do not reuse the coffee sediment in the filter since this will reduce the flavour.
- Reheating coffee is not recommended as coffee is at its peak flavour immediately after brewing.

3 Information

3.1 Cleaning and care



WARNING: Never use petrol solvents, abrasive cleaners, metal objects or hard brushes to clean the appliance.



WARNING: Never put the appliance or power cord in water or any other liquid.



Before using the appliance after cleaning, dry all parts carefully with a soft cloth or paper towel.



You can also use white vinegar and lemon acid instead of a commercially available descaler.

3.2 Storage

- If you do not plan to use the appliance for a long period of time, please store it carefully. Make sure the appliance is unplugged and completely dry.
- Store the appliance in a cool, dry place. Make sure the appliance is kept out of the reach of children.

3.3 Handling and transportation

- During handling and transportation, carry the appliance in its original packaging. The packaging of the appliance protects it against physical damages.
- Do not place heavy loads on the appliance or the packaging. The appliance may be damaged.
- Dropping the appliance will render it non-operational or cause permanent damage.

3.4 Compliance with the WEEE Directive and Disposing of the Waste Product:

This product complies with EU WEEE Directive (2012/19/EU). This product bears a classification symbol for waste electrical and electronic equipment (WEEE).



This symbol indicates that this product shall not be disposed with other household wastes at the end of its service life. Used device must be returned to official collection point for recycling of electrical and electronic devices. To find these collection systems please contact to your local authorities or retailer where the product was purchased. Each household performs important role in recovering and recycling of old appliance. Appropriate disposal of used appliance helps prevent potential negative consequences for the environment and human health.

3.5 Compliance with RoHS Directive

The product you have purchased complies with EU RoHS Directive (2011/65/EU). It does not contain harmful and prohibited materials specified in the Directive.

3.6 Package information



Packaging materials of the product are manufactured from recyclable materials in accordance with our National Environment Regulations. Do not dispose of the packaging materials together with the domestic or other wastes. Take them to the packaging material collection points designated by the local authorities.



For commissioning, general use and cleaning, please observe the instructions on pages 4-5 of this operating manual.

Bitte lesen Sie zuerst diese Anleitung!

Sehr geehrte Kundin, sehr geehrter Kunde,

Vielen Dank, dass Sie sich für ein Beko-Produkt entschieden haben. Wir hoffen, dass Sie mit diesem Produkt, das mit den höchsten Qualitätsanforderungen und der modernsten Technologie hergestellt wurde, beste Ergebnisse erzielen. Bitte lesen Sie die gesamte Bedienungsanleitung und alle anderen Begleitdokumente aufmerksam, bevor Sie das Produkt verwenden; bewahren Sie sie zum künftigen Nachschlagen sicher auf. Wenn Sie das Produkt an einen Dritten weitergeben, händigen Sie bitte auch diese Anleitung aus. Befolgen Sie alle Warnhinweise und Informationen in dieser Anleitung.

1. Filterkorbdeckel
2. Filterkorb
3. Wasserstandanzeige
4. Wassertank
5. Tropfstopf
6. Glaskanne
7. Ein-/Austaste
8. Heizplatte

Zubehör

Messlöffel für Kaffee

Symbole

Folgende Symbole werden in den verschiedenen Abschnitten dieser Anleitung verwendet:



Wichtige Informationen und nützliche Tipps in Bezug auf die Verwendung.



WARNING: Warnhinweise zu gefährlichen Situationen im Hinblick auf die Sicherheit von Leib, Leben und Eigentum.



Für den Kontakt mit Lebensmitteln geeignet.

Technische Daten

Spannung: 220-240 V~, 50-60 Hz

Leistung: 900 W

Auto shut off: 30 min

Technische und optische Änderungen vorbehalten

Die am Gerät oder in der Dokumentation angegebenen Werte wurden nach maßgeblichen Standards unter Laborbedingungen ermittelt. Diese Werte können je nach Einsatz- und Umgebungsbedingungen variieren.

1 Wichtige Anweisungen zu Sicherheit und Umwelt

Dieser Abschnitt erklärt Sicherheitsanweisungen, die beim Schutz vor Personen- und Sachschäden helfen.

Bei Nichtbeachtung dieser Anweisungen erlischt die gewährte Garantie

1.1 Allgemeine Sicherheitsanweisungen

- Dieses Gerät erfüllt die internationalen Sicherheitsstandards.
- Dieses Gerät kann von Kindern ab 8 Jahren sowie von Personen mit reduzierten physischen, sensorischen oder mentalen Fähigkeiten oder Mangel an Erfahrung und/oder Wissen benutzt werden, wenn sie beaufsichtigt oder bezüglich des sicheren Gebrauchs des Gerätes unterwiesen wurden und die daraus resultierenden Gefahren verstanden haben.
- Kinder dürfen nicht mit dem Gerät spielen. Reinigung und Benutzer-Wartung dürfen nicht durch Kinder unter 8 Jahren durchgeführt werden, es sei denn, sie sind beaufsichtigt.
- Gerät und Netzkabel immer von Kindern unter 8 Jahren fernhalten.
- Verwenden Sie das Produkt nicht, falls Netzkabel oder Gerät selbst beschädigt sind. Wenden Sie sich dann an einen autorisierten Serviceanbieter.
- Dieses Gerät dient dem Einsatz für Haushaltszwecke an Orten, wie:
 - Personalküchen und Küchen in Läden, Büros und anderen Arbeitsumgebungen,
 - Bauernhöfe,
 - Durch Kunden in Hotels, Pensionen und anderen Unterkünften,
 - Herbergen.
- Die Stromversorgung muss mit den Angaben am Typenschild des Gerätes übereinstimmen.
- Falls nicht vorhanden, wird als zusätzlicher Schutz die Installation einer Fehlerstrom-Schutzeinrichtung (RCD) mit einem Bemessungsauslösestrom von nicht mehr als 30 mA empfohlen.
- Verwenden Sie das Gerät nur mit einer geerdeten Steckdose.

1 Wichtige Anweisungen zu Sicherheit und Umwelt

- Gerät nicht mit einem Verlängerungskabel verwenden.
- Schäden am Netzkabel vermeiden, nicht quetschen, knicken oder über scharfe Kanten ziehen.
- Gerät oder Netzstecker bei Verbindung mit der Stromversorgung nicht mit feuchten oder gar nassen Händen berühren.
- Beim Trennen des Gerätes nicht am Netzkabel selbst ziehen.
- Dieses Gerät ist nur für den privaten Gebrauch im Haushalt bestimmt und ist nicht für den professionell-gastronomischen Einsatz geeignet.
- Gerät höchstens bis zur maximalen Füllstandsanzeige füllen. Wenn es überfüllt ist, kann Wasser herausspritzen.
- Gerät mindestens bis zur Markierung der Mindestfüllmenge befüllen.
- Deckel nicht während des Betriebs öffnen.
- Positionieren Sie den Deckel des Gerätes so, dass der heiße Dampf nicht auf Sie gerichtet ist.
- Gerät nur am Handgriff halten.
- Falls während des Betriebs Wasser aus dem Filter tropft, den Netzstecker ziehen und 10 Minuten kühlen lassen. Danach den Filterdeckel öffnen.
- Gerät nicht ohne Wasser betreiben.
- Gerät immer auf eine stabile und ebene Oberfläche stellen.
- Nicht versuchen, das Gerät zu demontieren.
- Nur Originalteile und vom Hersteller empfohlene Teile verwenden.
- Vor der Reinigung den Netzstecker ziehen. Das Gerät und sämtliche Zubehörteile nach der Reinigung gründlich trocknen, bevor es mit der Stromversorgung verbunden wird und bevor Teile abgenommen oder angebracht werden.
- Gerät oder Netzstecker nicht in Wasser oder andere Flüssigkeiten tauchen.
- Das Gerät nie an oder in der Nähe von brennbaren, entzündlichen Orten oder Materialien benutzen.
- Falls Sie die Verpackungsmaterialien aufheben möchten, bewahren Sie sie außerhalb der Reichweite von Kindern auf.
- Der Kaffeemaschine darf während des Gebrauchs nicht im Schrank platziert werden.

2 Betrieb



Damit der Kaffee sein Aroma voll entfalten kann, empfehlen wir, immer mindestens vier Tassen zuzubereiten.



Für ein besseres Warmhalte-Ergebnis empfehlen wir die Kanne vor dem Brühvorgang mit heißem Wasser ausspülen.



Nur sauberes, kaltes und frisches Trinkwasser verwenden.



An der Rückseite des Wasserbehälters befindet sich ein Sicherheitsablauf, damit das Gerät nicht überfüllt werden kann. Falls zu viel Wasser eingefüllt wird, läuft dieses an der Rückseite des Gerätes heraus.



WARNUNG: Falls die Glaskanne (6) nicht richtig auf der Warmhalteplatte steht, funktioniert der Tropfstopp nicht ordentlich. In diesem Fall können heißes Wasser oder heißer Kaffee überlaufen.



Das Brühen kann jederzeit durch erneutes Drücken der Ein-/Austaste (7) gestoppt werden.



Das Gerät ist mit einem Tropfstopp (5) ausgestattet, der unter dem Filterkorb (2) angebracht ist und es ermöglicht, kurzzeitig die Glaskanne (6) zu entnehmen, um Kaffee einzuschenken, bevor das Wasser vollständig durch die Maschine gelaufen ist.



WARNUNG: Die Glaskanne (6) möglichst schnell (innerhalb 30 Sekunden) wieder auf die Heizplatte (8) stellen. Andernfalls kann sich der Filter überfüllen und der Kaffee überlaufen. Gerät ausschalten, falls die Glaskanne nicht innerhalb 30 Sekunden wieder auf die Warmhalteplatte gestellt wird.



WARNUNG: Filterkorb (2) während der Kaffeezubereitung niemals öffnen; auch dann nicht, wenn kein Wasser mehr aus dem Filter austritt. Extrem heißes Wasser oder heißer Kaffee können aus dem Filterkorb laufen und Verbrühungen verursachen.



WARNUNG: Falls nach einigen Sekunden weder Wasser noch Kaffee aus dem Filterkorb (2) laufen sollten, obwohl die Glaskanne (6) richtig platziert wurde (8), sofort Netzstecker ziehen und 10 Minuten abwarten, dann den Filterkorb (2) öffnen und überprüfen.



WARNUNG: Auch nach abgeschlossener Kaffeezubereitung und geleertem Wassertank (4) befindet sich nach wie vor heiße Flüssigkeit im Filterkorb (2). Einige Minuten abwarten, bis auch der Rest der Flüssigkeit in die Glaskanne (6) getropft ist.



Nach Abschluss des Brühvorgangs kann das Gerät eingeschaltet bleiben. Das Gerät ist mit einer Warmhaltefunktion ausgestattet. Dadurch wird der Kaffee, sofern das Gerät nicht ausgeschaltet wurde, nach dem Brühen 30 Minuten warmgehalten.

2 Betrieb



Wenn der Brühvorgang fortgesetzt werden soll, die Schritte 1 bis 12 wiederholen. Das Gerät zwischen jedem Brühvorgang mindestens 15 Minuten abkühlen lassen.



Beim Kaffeekochen verwenden Sie im Durchschnitt 1 Löffel Kaffee für eine Tasse (125 ml). Wenn Sie zum Beispiel 10 Tassen Kaffee machen möchten, fügen Sie 10 Löffel Kaffee hinzu. (Hinweis: 1 Löffel enthält ungefähr 5-7 Gramm Kaffee.)

Tipps und Tricks

- Zur Verhinderung der Kalkbildung, weiches oder gefiltertes Wasser verwenden.
- Nicht verbrauchtes Kaffeepulver kühl und trocken lagern. Kaffeeverpackung nach Gebrauch wieder luftdicht verschließen, damit der Kaffee frisch bleibt.
- Kaffeesatz im Filter nicht erneut verwenden, da dies den Kaffeegeschmack reduziert.
- Kaffee sollte möglichst nicht wieder aufgewärmt werden, da er nur gleich nach dem Brühen seinen vollen Geschmack entfaltet.

3 Informationen

3.1 Reinigung und Pflege



WARNUNG: Zur Reinigung des Gerätes niemals Benzin, Lösungsmittel, Scheuermittel oder harte Bürsten verwenden.



WARNUNG: Weder Gerät noch sein Netzkabel in Wasser oder andere Flüssigkeiten tauchen.



Alle Teile sorgfältig mit einem weichen Tuch trocknen, bevor das Gerät nach der Reinigung benutzt wird.



Statt handelsüblichem Entkalkungsmittel können auch weißer Essig und Zitronensäure verwendet werden.

3.2 Lagerung

- Wenn das Gerät längere Zeit nicht benutzt wird, sollte es sorgfältig aufbewahrt werden. Darauf achten, dass der Netzstecker gezogen wird und das Gerät komplett trocken ist.
- Das Gerät an einem kühlen, trockenen Ort lagern. Das Gerät sollte sich immer außerhalb der Reichweite von Kindern befinden.

3.3 Handhabung und Transport

- Transportieren Sie das Gerät in seiner Originalverpackung. Die Verpackung schützt das Gerät vor Sachschäden.
- Legen Sie keine schweren Gegenstände auf dem Gerät oder der Verpackung ab. Andernfalls könnte das Gerät beschädigt werden.
- Falls das Gerät herunterfällt, ist es möglicherweise nicht mehr funktionsfähig oder weist dauerhafte Schäden auf.

3 Informationen

3.4 Lagerung

- Wenn das Gerät längere Zeit nicht benutzt wird, sollte es sorgfältig aufbewahrt werden. Darauf achten, dass der Netzstecker gezogen wird und das Gerät komplett trocken ist.
- Das Gerät an einem kühlen, trockenen Ort lagern. Das Gerät sollte sich immer außerhalb der Reichweite von Kindern befinden.

3.5 Handhabung und Transport

- Transportieren Sie das Gerät in seiner Originalverpackung. Die Verpackung schützt das Gerät vor Sachschäden.
- Legen Sie keine schweren Gegenstände auf dem Gerät oder der Verpackung ab. Andernfalls könnte das Gerät beschädigt werden.
- Falls das Gerät herunterfällt, ist es möglicherweise nicht mehr funktionsfähig oder weist dauerhafte Schäden auf.

Informationen zur Entsorgung

3.6 Ihre Pflichten als Endnutzer



Dieses Produkt erfüllt die Vorgaben der EU-WEEE-Direktive (2012/19/ EU). Das Produkt wurde mit einem Klassifizierungssymbol für elektrische und elektronische Altgeräte (WEEE) gekennzeichnet.

Dieses Elektro- bzw. Elektronikgerät ist mit einer durchgestrichenen Abfalltonne auf Rädern gekennzeichnet. Das Gerät darf deshalb nur getrennt vom unsortierten Siedlungsabfall gesammelt und zurückgenommen werden. Es darf somit nicht in den Hausmüll gegeben werden. Das Gerät kann z.B. bei einer kommunalen Sammelstelle oder ggf. bei einem Vertreiber (siehe unten zu deren Rücknahmepflichten in Deutschland) abgegeben werden.

Das gilt auch für alle Bauteile, Unterbaugruppen und Verbrauchsmaterialien des zu entsorgenden Altgeräts.

Bevor das Altgerät entsorgt werden darf, müssen alle Altbatterien und Altakkumulatoren vom Altgerät getrennt werden, die nicht vom Altgerät umschlossen sind. Das gleiche gilt für Lampen, die zerstörungsfrei aus dem Altgerät entnommen werden können. Der Endnutzer ist zudem selbst dafür verantwortlich, personenbezogene Daten auf dem Altgerät zu löschen.

Die ordnungsgemäße Entsorgung gebrauchter Geräte trägt dazu bei, mögliche negative Folgen für die Umwelt und die menschliche Gesundheit zu vermeiden.

3.7 Hinweise zum Recycling



Helfen Sie mit, alle Materialien zu recyceln, die mit diesem Symbol gekennzeichnet sind. Entsorgen Sie solche Materialien, insbesondere Verpackungen, nicht im Hausmüll, sondern über die bereitgestellten Recyclingbehälter oder die entsprechenden örtlichen Sammelsysteme. Recyceln Sie zum Umwelt- und Gesundheitsschutz elektrische und elektronische Geräte.

3.8 Rücknahmepflichten der Vertreiber

Wer auf mindestens 400 m² Verkaufsfläche Elektro- und Elektronikgeräte vertreibt oder diese gewerblich an Endnutzer abgibt, ist verpflichtet, bei Abgabe eines neuen Gerätes, ein Altgerät des Endnutzers der gleichen Geräteart, das im Wesentlichen die gleichen Funktionen wie das neue Gerät erfüllt, am Ort der Abgabe oder in unmittelbarer Nähe, unentgeltlich zurückzunehmen. Das gilt auch für Vertreiber von Lebensmitteln mit einer Gesamtverkaufsfläche von mindestens 800 m², die mehrmals im Kalenderjahr oder dauerhaft Elektro- und Elektronikgeräte anbieten und auf dem Markt bereitstellen. Solche Vertreiber müssen zudem auf Verlangen des Endnutzers Altgeräte, die in

3 Informationen

keiner äußeren Abmessung größer als 25 cm sind, (kleine Elektrogeräte) im Einzelhandelsgeschäft oder in unmittelbarer Nähe hierzu unentgeltlich zurückzunehmen; die Rücknahme darf in diesem Fall nicht an den Kauf eines Elektro- oder Elektronikgerätes verknüpft, kann aber auf drei Altgeräte pro Geräteart beschränkt werden.

Ort der Abgabe ist auch der private Haushalt, wenn das neue Elektro- oder Elektronikgerät dorthin geliefert wird; in diesem Fall ist die Abholung des Altgerätes für den Endnutzer kostenlos.

Die vorstehenden Pflichten gelten auch für den Vertrieb unter Verwendung von Fernkommunikationsmitteln, wenn die Vertreiber Lager- und Versandflächen für Elektro- und Elektronikgeräte bzw. Gesamtlager und Versandflächen für Lebensmittel beinhalten, die den oben genannten Verkaufsflächen entsprechen. Die unentgeltliche Abholung von Elektro- und Elektronikgeräten ist dann aber auf Wärmeüberträger (z.B. Kühlschrank), Bildschirme, Monitore und Geräte, die Bildschirme mit einer Oberfläche von mehr als 100 cm² enthalten und Geräte beschränkt, bei denen mindestens eine der äußeren Abmessungen mehr als 50 cm beträgt. Für alle übrigen Elektro- und Elektronikgeräte muss der Vertreiber geeignete Rückgabemöglichkeiten in zumutbarer Entfernung zum jeweiligen Endnutzer gewährleisten; das gilt auch für kleine Elektrogeräte (s.o.), die der Endnutzer zurückgeben möchte, ohne ein neues Gerät zu erwerben.

3.9 Einhaltung von RoHS-Vorgaben:

Das von Ihnen erworbene Produkt erfüllt die Vorgaben der EU-RoHS Direktive (2011/65/EU). Es enthält keine in der Direktive angegebenen gefährlichen und unzulässigen Materialien.

Service und Ersatzteile

Unsere Geräte werden nach den neuesten technischen Erkenntnissen entwickelt, produziert und geprüft. Sollte trotzdem eine Störung auftreten, so bitten wir Sie, sich mit Ihrem Fachhändler bzw. mit der Verkaufsstelle in Verbindung zu setzen. Sollte dies nicht möglich sein, wenden Sie sich bitte an das BEKO GERMANY Service-Center unter folgenden Kontaktdaten:

Telefon: 0911 / 590 597 29

(Montag bis Freitag von 08.00 bis 18.00 Uhr)

E-Mail: service.de@beko.com

Homepage: www.grundig.com/de-de/support
(Elektrokleingeräte)

Unter den oben genannten Kontaktdaten erhalten Sie ebenfalls Auskunft über den Bezug möglicher Ersatz- und Zubehörteile.

BEKO GERMANY Kundenberatungszentrum

Montag bis Freitag von 8.00 bis 18.00 Uhr

Deutschland : 0911 / 590 597 30

Österreich : 0820 / 220 33 22 *

* gebührenpflichtig (0,145 €/Min. aus dem Festnetz, Mobilfunk: max. 0,20 €/Min.)

Haben Sie Fragen?

Unser Kundenberatungszentrum steht Ihnen werktags stets von 8.00 - 18.00 Uhr zur Verfügung.



Bitte beachten Sie zur Inbetriebnahme, allgemeinen Verwendung und Reinigung die Hinweise auf den Seiten 4-5 der Bedienungsanleitung.

Sehr geehrte Kundin, sehr geehrter Kunde,

als Käufer eines Haushaltskleingerätes der Marke Beko stehen Ihnen die gesetzlichen Gewährleistungsrechte (Nachbesserung und Nacherfüllung) aus dem Kaufvertrag zu. Die Gewährleistung erfolgt für die Fehlerfreiheit bei Geräteübergabe entsprechend dem jeweiligen Stand der Technik. Über die Gewährleistung hinaus räumt Ihnen der Hersteller eine Garantie ein, diese schränkt die gesetzliche Gewährleistung – die für 24 Monate ab dem Kaufdatum gilt - nicht ein. Garantiert wird die Mängelbeseitigung durch Reparatur oder Austausch nach Wahl des Herstellers.

Sollte eine Störung an Ihrem Gerät auftreten:

Wenden Sie sich bitte an Ihren Fachhändler bzw. den Verkäufer. Dieser wird vor Ort das Gerät prüfen und den Kundenservice durchführen. Auch soweit Ansprüche aus der Herstellergarantie bestehen, werden diese nur durch den Verkäufer abgewickelt.

Die Garantiezeit beträgt 24 Monate ab Kaufdatum.

Bedingungen:

1. Ein maschinell erstellter Original-Kaufbeleg liegt vor.
2. Das Gerät ist nur mit Original-Zubehör und Original-Ersatzteilen betrieben worden.
3. Die in der Gebrauchsanweisung erwähnten Wartungs- und Reinigungsarbeiten sind entsprechend ausgeführt worden.
4. Das Gerät wurde nicht geöffnet/zerlegt.
5. Bauteile, die einem gebrauchsbedingtem Verschleiß unterliegen, fallen nicht unter die Garantie
6. Ausgewechselte Teile werden Eigentum des Herstellers.
7. Ausgeschlossen von der Garantie sind die Mängel, die durch unsachgemäße Installation, z.B. Nichtbeachtung der VDE-Vorschriften; unsachgemäße Aufstellung, z.B. Nichtbeachtung der Einbau- oder Installationsvorschriften; äußere Einwirkung, z.B. Transportschäden, Beschädigung durch Stoß oder Schlag, Schäden durch Witterungseinflüsse, unsachgemäße Bedienung oder Beanspruchung, z.B. Nichtbeachtung der Gebrauchsanweisungen verursacht wurden.
8. Eine gewerbliche oder gleichzustellende Nutzung, z.B. in Hotels, Pensionen, Gaststätten, Arztpraxen oder Gemeinschaftsanlagen, gilt als eine nicht bestimmungsgemäße Benutzung, die die Garantie ausschließt.
9. Die Mängelbeseitigung verlängert die ursprüngliche Garantiezeit nicht.
10. Schadenersatzansprüche, auch hinsichtlich Folgeschäden, sind, soweit sie nicht auf Vorsatz oder grober Fahrlässigkeit beruhen, ausgeschlossen.
11. Der Anspruch auf Garantieleistung steht nur dem Erstkäufer zu und erlischt bei Weiterverkauf des Produktes durch den Erstkunden.
12. Die Garantie gilt für neue Produkte und nicht für Produkte, die als Gebrauchtgeräte verkauft worden sind und nicht für B-Ware.
13. Die Garantie ist nicht übertragbar.

Diese Garantiezusage ist nur gültig innerhalb der Bundesrepublik Deutschland

Garantiebedingungen - Beko – Version März 2024

Veillez d'abord lire ce manuel d'utilisation !

Chère cliente, cher client,

Nous vous remercions d'avoir porté votre choix sur un produit BEKO. Nous espérons que ce produit vous apportera entière satisfaction. Tous nos produits sont fabriqués dans une usine moderne et ont fait l'objet d'un contrôle de qualité minutieux.

A cet effet, veuillez lire en intégralité le présent manuel avant d'utiliser cet appareil, et conservez-le soigneusement pour une utilisation ultérieure. Si vous cédez ce produit à une tierce personne, n'oubliez pas de lui fournir le manuel d'utilisation également. Veillez à bien respecter les consignes et les instructions figurants dans le manuel d'utilisation.

1. Couvercle du porte-filtre
2. Porte-filtre
3. Indicateur du niveau d'eau
4. Réservoir à eau
5. Anti-goutte
6. Verseuse en verre
7. Bouton Marche/Arrêt
8. Plaque chauffante

Accessoires

Cuillère de mesure du café

Signification des pictogrammes

Vous trouverez les symboles suivants dans ce manuel d'utilisation :



Informations importantes et conseils utiles sur l'utilisation de l'appareil.



ATTENTION : Avertissement sur les situations dangereuses concernant la sécurité des biens et des personnes.



Ces substances sont supposées entrer en contact avec les aliments.



FR

Cet appareil et ses accessoires se recyclent

À DÉPOSER EN MAGASIN



À DÉPOSER EN DÉCHÈTERIE



Points de collecte sur www.quefairedemesdechets.fr
Privilégiez la réparation ou le don de votre appareil !



FR

ÉLÉMENTS PAPIER



Données techniques

Alimentation : 220-240 V~, 50-60 Hz

Puissance : 900 W

Arrêt automatique: 30 minutes

Modifications relatives à la technique et à la conception réservées.

Les valeurs indiquées sur les inscriptions apposées sur votre appareil ou les autres documents fournis avec le produit sont des valeurs obtenues en conditions de laboratoire, conformément aux normes en vigueur. Ces valeurs peuvent varier selon l'utilisation de l'appareil et les conditions environnementales.

1 Instructions importantes pour la sécurité et l'environnement

Veuillez lire attentivement le présent manuel d'utilisation avant d'utiliser cet appareil ! Respectez toutes les consignes de sécurité pour éviter des dommages dus à une mauvaise utilisation ! Conservez le manuel d'utilisation car vous pourriez en avoir besoin ultérieurement. Dans le cas où cet appareil change de propriétaire, remettez également le manuel d'utilisation au nouveau bénéficiaire.

1.1 Consignes générales de sécurité

- Cet appareil est conçu uniquement pour un usage domestique. Il n'est pas conçu pour un usage professionnel.
- Cet appareil est conçu exclusivement pour un usage domestique. Il n'est pas prévu pour une utilisation professionnelle.
- Cet appareil est conçu uniquement pour une utilisation domestique.
- N'utilisez pas l'appareil dans la salle de bain.
- Assurez-vous que la tension de secteur figurant sur la plaque signalétique correspond à votre alimentation secteur locale. Le seul moyen de déconnecter l'appareil de l'alimentation est de retirer la fiche d'alimentation électrique de la prise de courant murale.
- Pour plus de protection, l'appareil doit également être branché à un dispositif de courant résiduel domestique d'une valeur nominale ne dépassant pas 30 mA. Demandez conseil à votre électricien.
- Éloignez-le des surfaces brûlantes et des flammes.
- N'utilisez pas de rallonge.
- N'utilisez jamais l'appareil si le câble d'alimentation ou l'appareil lui-même est endommagé.
- N'immergez pas l'appareil, le câble d'alimentation ou la prise d'alimentation électrique dans de l'eau ou tout autre liquide. Ne maintenez pas l'appareil sous l'eau courante et ne nettoyez aucune pièce au lave-vaisselle. Seuls le porte-filtre peut être nettoyé sur l'étagère supérieur du lave-vaisselle ou avec de l'eau et du liquide vaisselle.
- Débranchez la prise d'alimentation

1 Instructions importantes pour la sécurité et l'environnement

après avoir utilisé l'appareil, avant de le nettoyer, avant de quitter la pièce ou si un problème se produit. Évitez de débrancher l'appareil en tirant sur le câble.

- Ne pincez ou ne courbez pas le cordon d'alimentation et ne le laissez pas frotter contre des bords saillants pour éviter de l'endommager.
- N'ouvrez en aucun cas l'appareil. Aucune réclamation au titre de la garantie ne sera acceptée pour les dégâts résultants d'une manipulation incorrecte.
- Maintenez toujours l'appareil hors de portée des enfants.
- Nos appareils électroménagers BEKO répondent aux normes de sécurité en vigueur. Par conséquent, si l'appareil ou le cordon d'alimentation est endommagé, vous devez le faire réparer ou remplacer par un centre de maintenance autorisé afin d'éviter tout danger. Des réparations défectueuses et non professionnelles peuvent être sources de danger et de risque pour l'utilisateur.
- Cet appareil peut être utilisé par

des enfants âgés d'au moins 8 ans et par des personnes ayant des capacités physiques, sensorielles ou mentales réduites ou dénuées d'expérience ou de connaissance, s'ils (si elles) sont correctement surveillé(es) ou si des instructions relatives à l'utilisation de l'appareil en toute sécurité leur ont été données et si les risques encourus ont été appréhendés. Les enfants ne doivent pas jouer avec l'appareil. Le nettoyage et l'entretien par l'utilisateur ne doivent pas être effectués par des enfants sans surveillance.

- Veuillez toujours garder l'appareil ainsi que son cordon d'alimentation hors de portée des enfants âgés de moins de 8 ans.
- Avant la première utilisation de l'appareil, nettoyez soigneusement tous les éléments qui seront en contact avec de l'eau ou du café. Reportez-vous aux renseignements fournis dans la rubrique «Nettoyage et entretien».
- Positionnez le couvercle de l'appareil de sorte que la vapeur chaude ne soit pas dirigée vers vous.

1 Instructions importantes pour la sécurité et l'environnement

- Si l'eau ne s'égoutte pas du filtre pendant l'opération, débranchez l'appareil et laissez-le refroidir pendant 10 minutes, ouvrez ensuite le couvercle du filtre et vérifiez le filtre.
- Séchez l'appareil et tous ses composants avant de les brancher sur le secteur et d'y ajouter les accessoires.
- Ne faites jamais fonctionner, ni n'installez aucun composant de cet appareil au-dessus ou à proximité de surfaces chaudes comme celles du brûleur à gaz, de la plaque chauffante ou du four chaud.
- N'utilisez pas l'appareil pour un autre usage que celui pour lequel il a été prévu. La cafetière est conçue pour préparer du café. N'utilisez pas l'appareil pour chauffer d'autres liquides, des nourritures en conserve, en pot et en bouteille.
- Ne jamais utiliser l'appareil à proximité de combustibles, de matières ou de lieux inflammables.
- Faites fonctionner l'appareil uniquement avec les éléments fournis.
- Évitez d'utiliser l'appareil avec des mains mouillées ou humides.
- Utilisez toujours l'appareil sur une surface stable, plate, propre, sèche et non glissante.
- Assurez-vous qu'il n'y a aucun danger de tension accidentelle sur le câble d'alimentation ou que quelqu'un puisse se prendre les pieds dedans lorsque l'appareil est en marche.
- Placez l'appareil de manière à ce que la prise soit toujours accessible.
- Évitez tout contact avec les surfaces brûlantes et tenez la verseuse en verre uniquement par la poignée pour éviter tout risque de brûlure. La verseuse en verre devient brûlant lors de l'utilisation.
- Ne déplacez pas l'appareil tant que des liquides chauds sont dans la verseuse en verre ou si l'appareil est toujours chaud.
- N'ouvrez pas le couvercle ou le porte-filtre pendant le processus de préparation.
- Ne remplissez jamais l'appareil au-dessus du niveau maximum indiqué. Si l'appareil est rempli au-dessus du niveau maximum, l'eau est évacuée de l'appareil par un système de sécurité.
- Ne faites pas fonctionner l'appareil

1 Instructions importantes pour la sécurité et l'environnement

si la préparation ou la conservation du café chaud ne sont pas nécessaires.

- Ne remplissez l'appareil qu'avec de l'eau potable froide et fraîche.
- Cet appareil ne doit pas être utilisé avec une minuterie extérieure ou un système de télécommande séparé.
- Utilisez la verseuse uniquement avec la cafetière.
- Ne faites jamais fonctionner l'appareil sans eau à l'intérieur.
- N'utilisez pas de verseuse ébréchée ou dont la poignée est abîmée ou présente du jeu.
- La cafetière ne doit pas être placée dans un placard lorsqu'elle est en cours d'utilisation.

2 Fonctionnement

2.1 Préparation du café



Pour un café de bon goût, nous vous conseillons d'utiliser la machine avec au moins 4 tasses.



Pour une meilleure rétention de chaleur, nous vous recommandons de rincer le pot avec de l'eau chaude avant de commencer le processus de brassage.



N'utilisez que de l'eau potable propre, froide et fraîche.



Un orifice d'écoulement est situé à l'arrière du réservoir d'eau pour empêcher de dépasser la capacité de la cafetière. Si vous ajoutez trop d'eau, elle s'écoulera par l'arrière de l'appareil.



ATTENTION : la verseuse en verre (5) n'est pas bien en place, la fonction anti-goutte ne fonctionnera pas correctement. Il pourrait y avoir débordement d'eau ou de café brûlant.



Le processus de préparation peut être arrêté à tout moment en appuyant à nouveau sur le bouton Marche/arrêt (6).



L'appareil est équipé d'un anti-goutte (7) situé sous le porte-filtre (2) et vous permet d'enlever brièvement la verseuse (5) pour verser le café avant que l'eau ait fini de circuler dans la machine.



ATTENTION : Assurez-vous cependant de placer la verseuse en verre (5) sur son plaque chauffante (8) rapidement (max. 30 secondes). Sinon, le café pourrait déborder du filtre. Si vous souhaitez utiliser la verseuse en verre pendant plus de 30 secondes, éteignez l'appareil.



ATTENTION : Ne retirez jamais le porte-filtre (2) lors du processus de préparation, même si l'eau ne s'écoule pas du filtre. De l'eau ou du café brûlant peut s'écouler du porte-filtre et entraîner des brûlures.



ATTENTION : Si l'eau ou le café ne s'écoule pas du porte-filtre (2) après quelques secondes alors que la verseuse (5) est bien en place (8) débranchez immédiatement l'appareil et attendez 10 minutes avant d'ouvrir et de vérifier le porte-filtre (2).



ATTENTION : Lorsque le processus de préparation se termine et que l'indicateur du niveau d'eau avec la marque "10" (5) est vide, il reste du liquide chaud dans le porte-filtre (2). Attendez quelques minutes pour permettre au liquide restant de s'écouler dans la verseuse (5).



Vous pouvez laisser l'appareil branché même après la fin de la préparation. Le café restera chaud. L'appareil s'arrête automatiquement après 30 min. s'il n'a pas été déconnecté manuellement à la fin de la préparation.

2 Fonctionnement



Si vous voulez continuer la préparation, répétez les étapes 1 à 12. Laissez l'appareil refroidir au moins 15 minutes entre chaque préparation.



Lors de la préparation du café, utilisez en moyenne 1 cuillère de café pour une tasse (125 ml). Par exemple, si vous voulez faire 10 tasses de café, ajoutez 10 cuillères de café. (Remarque : 1 cuillère contient environ 5 à 7 grammes de café.)

Conseils et astuces

- Utilisez de l'eau adoucie ou filtrée pour empêcher la formation de calcaire.
- Conservez le café non utilisé dans un endroit frais et sec. Après avoir ouvert un paquet de café, refermez-le bien pour garder sa fraîcheur.
- Ne réutilisez pas les résidus de café dans le filtre pour ne pas perdre en arôme.
- Réchauffer le café n'est pas recommandé car le café obtient son arôme maximal immédiatement après la préparation.

3 Informations

3.1 Rangement

- Veuillez conserver soigneusement votre appareil si vous ne comptez pas l'utiliser pendant une période prolongée.
- Veuillez également à ce qu'il ait refroidi, soit débranché et entièrement sec.
- Conservez-le dans un lieu frais et sec.
- Assurez-vous de tenir l'appareil hors de portée des enfants.

3.2 Manipulation et transport

- Pendant la manipulation et le transport, portez toujours l'appareil dans son emballage d'origine. L'emballage de l'appareil le protège des dommages physiques.
- Ne placez pas de charge lourde sur l'appareil ou sur l'emballage. Cela pourrait l'endommager.
- Toute chute de l'appareil peut le rendre non opérationnel ou l'endommager de façon permanente.

3.3 Conformité avec la directive DEEE et mise au rebut des déchets :

Ce produit est conforme à la directive DEEE (2012/19/UE) de l'Union européenne). Ce produit porte un symbole de classification pour la mise au rebut des équipements électriques et électroniques (DEEE).

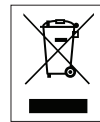

Ce symbole indique que ce produit ne doit pas être jeté avec les déchets ménagers à la fin de sa vie utile. Les appareils usagés doivent être retournés au point de collecte officiel destiné au recyclage des appareils électriques et électroniques. Pour trouver ces systèmes de collecte, veuillez contacter les autorités locales ou le détaillant auprès duquel vous avez acheté le produit. Chaque ménage joue un rôle important dans la récupération et le recyclage des appareils ménagers usagés. L'élimination appropriée des appareils usagés aide à prévenir les conséquences négatives potentielles pour l'environnement et la santé humaine.

3.4 Conformité avec la directive LdSD :

L'appareil que vous avez acheté est conforme à la directive LdSD (2011/65/EU) de l'Union européenne. Il ne comporte pas les matériels dangereux et interdits mentionnés dans la directive.

3.5 Informations sur l'emballage



L'emballage du produit est composé de matériaux recyclables, conformément à notre réglementation nationale. Ne jetez pas les éléments d'emballage avec les déchets domestiques et autres déchets. Déposez-les dans un des points de collecte d'éléments d'emballage que vous indiquera l'autorité locale dont vous dépendez.



Pour la mise en service, l'utilisation générale et le nettoyage, veuillez respecter les instructions figurant aux pages 4-5 du présent manuel d'utilisation.

Lütfen önce bu kılavuzu okuyun!

Değerli Müşterimiz,

Beko ürününü tercih ettiğiniz için teşekkür ederiz. Yüksek kalite ve teknoloji ile üretilmiş olan ürününüzün size en iyi verimi sunmasını istiyoruz. Bunun için, bu kılavuzun tamamını ve verilen diğer belgeleri ürünü kullanmadan önce dikkatle okuyun ve bir başvuru kaynağı olarak saklayın. Ürünü başka birisine vererseniz, kullanma kılavuzunu da birlikte verin. Kullanma kılavuzunda belirtilen tüm bilgi ve uyarıları dikkate alarak talimatlara uyun.

1. Filtre sepeti kapağı
2. Filtre sepeti
3. MAX işaretli su seviye göstergesi
4. Su haznesi
5. Damlama önleyici
6. Cam sürahi
7. Açma/Kapama düğmesi
8. Isıtma levhası

Aksesuarlar

Kahve ölçüm kaşığı

Sembollerin anlamları

Bu kullanma kılavuzunun çeşitli kısımlarında aşağıdaki semboller kullanılmıştır:



Cihazın kullanımıyla ilgili önemli bilgiler ve faydalı tavsiyeler.



UYARI: Can ve mal güvenliğiyle ilgili tehlikeli durumlar konusunda uyarılar.



Gıda ile temas uygundur.

Teknik veriler

Gerilim: 220-240 V~, 50-60 Hz

Güç tüketimi: 900 W

Otomatik kapanma: 30 dak.

Teknik ve tasarım değişiklikleri yapma hakkı saklıdır.

Ürününüz üzerinde bulunan işaretlemelerde veya ürünle birlikte verilen diğer basılı dökümanlarda beyan edilen değerler, ilgili standartlara göre laboratuvar ortamında elde edilen değerlerdir. Bu değerler, ürünün kullanım ve ortam şartlarına göre değişebilir.

1 Önemli güvenlik ve çevre talimatları

Bu bölümde, yaralanma ya da maddi hasar tehlikelerini önlemeye yardımcı olacak güvenlik talimatları yer almaktadır.

Bu talimatlara uyulmaması halinde her türlü garanti geçersiz hale gelir.

1.1 Genel güvenlik

- Bu cihaz, uluslararası güvenlik standartlarına uygundur.
- Cihaz, 8 yaş ve üzeri çocuklar ve fiziksel, algısal ve zihinsel yetenekleri azalmış veya tecrübe ve bilgi eksikliği olan kişiler tarafından gözetim altında veya cihazın güvenli bir şekilde kullanımına ve karşılaşılan ilgili tehlikelerin anlaşılmasına dair talimat verilirse kullanılabilir.
- Çocuklar cihazla oynamamalıdır. Temizlik ve kullanıcı bakım işlemleri, 8 yaş üzeri ve başlarında bir büyük olmadığı sürece çocuklar tarafından yapılmamalıdır.
- Cihaz ve kablosunu 8 yaşından küçük çocukların erişemeyeceği şekilde saklayın.
- Elektrik kablosu veya cihaz hasarlıysa kullanmayın. Yetkili servise başvurun.
- Cihaz ve kablosunu 8 yaşından küçük çocukların erişemeyeceği şekilde saklayın.
- Bu cihazın, aşağıda belirtilen yerler gibi, ev ve benzeri uygulamalarda kullanılması amaçlanıyor:
 - Dükkanlarda, bürolarda ve diğer çalışma ortamlarındaki personele ait mutfak alanları,
 - Çiftlik evleri,
 - Müşteriler tarafından, motellerde, otellerde kullanılan yerler ve diğer mesken tipi çevreler,
 - Yatma yerleri ve kahvaltı yapılan ortamlar.
- Şebeke güç kaynağınız cihazın tip etiketinde belirtilen bilgilere uygun olmalıdır.
- Cihazın, beyan artık çalışma akımı 30 mA aşmayan bir artık akım cihazı (RCD) üzerinden beslenmesi gerekir.
- Cihazı topraklı prizde kullanın.
- Cihazı uzatma kablosuyla kullanmayın.
- Elektrik kablosunun hasar görmesini önlemek için sıkışmasını, kıvrılmasını veya keskin kenarlara sürtünmesini engelleyin.

1 Önemli güvenlik ve çevre talimatları

- Cihaz elektriğe bağlıyken elleriniz nemli veya ıslaksa, cihazın fişine dokunmayın.
- Cihazın fişini prizden çıkartırken kablosundan çekmeyin.
- Cihaz, sadece ev ve benzeri kullanım yerlerinde kullanılmak üzere tasarlanmıştır, profesyonel kullanım için uygun değildir.
- Cihazı maksimum çizgisinin üzerinde doldurmayın. Kaynayan su dışarı sıçrayabilir.
- Cihazı minimum çizgisinin altında doldurmayın.
- Su kaynarken cihazın kapağını açmayın.
- Cihazın kapağını, sıcak buhar kulpun üzerinize gelmeyecek şekilde konumlandırın.
- Cihazın sadece tutamağından tutun.
- Çalıştırma esnasında filtre sepetinden su damlamıyorsa, cihazın fişini prizden çekin ve 10 dakika soğumaya bıraktıktan sonra filtre kapağını açıp kontrol edin.
- Cihazı, içerisinde su olmadan çalıştırmayın.
- Cihazı sabit ve düz bir yüzeyde kullanın ve muhafaza edin.
- Cihazı parçalarına ayırmayın.
- Sadece orijinal parçaları veya üretici tarafından tavsiye edilen parçaları kullanın.
- Cihazı temizlemeden önce fişini prizden çekin ve temizlik sonrasında tamamen kurutun.
- Cihazı veya elektrik kablosunu suya daldırmayın.
- Cihazı patlayıcı veya yanıcı ortamların ve maddelerin bulunduğu yerde veya yakınında kullanmayın.
- Ambalaj malzemelerini saklıyorsanız çocukların ulaşamayacağı bir yerde muhafaza edin.
- Çalıştırma esnasında cihazı dolaba yerleştirmeyin.

2 Kullanım

2.1 Kahve Pişirme



Hoş bir kahve tadı elde etmek için, cihazı en az 4 fincanlık bir kahve servisi hazırlamak üzere çalıştırmanız tavsiye edilir.



Isının daha iyi korunmasını sağlamak için demleme işleminden önce demliği sıcak suyla yıkamanızı öneririz.



Sadece temiz, soğuk ve taze içme suyu kullanın.



Kahve makinesinin kapasitesinin aşılmasını önlemek için su haznesinin (4) arkasında bir damlama deliği vardır. Çok fazla su koyarsanız, cihazın arka kısmından damlayacaktır.



UYARI: Cam sürahi (6) doğru şekilde yerleştirilmezse damlama önleyici (5) düzgün çalışmaz. Sıcak suyun veya sıcak kahvenin taşmasına neden olabilir.



Pişirme işlemi Açma/Kapama düğmesine (7) yeniden basarak istenildiği anda durdurulabilir.



Cihaz, filtre sepetinin (2) altına yerleştirilmiş bir damlama önleyici (5) ile donatılmış olup makede dolaşan su bitmeden önce kahve doldurmak için cam sürahiyi (6) kısa bir süreliğine yerinden almanızla olanak tanır.



UYARI: Cam sürahiyi (6) ısıtma levhasından (8) hızla geri koyduğunuzdan emin olun (maks. 30 saniye). Aksi takdirde pişen kahve filtreden taşabilir. Cam sürahiyi 30 saniyeden uzun bir süre kullanmak isterseniz cihazı kapatın.



UYARI: Filtreden hiç su damlamıyor olsa bile hiçbir zaman filtre sepetini (2) pişirme sırasında çıkarmayın. Filtre sepetinden aşırı sıcak su veya kahve dökülerek yaralanmaya neden olabilir.



UYARI: Cam sürahinin (6) yerine (11) doğru şekilde yerleştirilmesine rağmen, birkaç saniye sonra filtre sepetinden (2) su veya kahve boşalmıyorsa cihazın fişini derhal çekin, 10 dakika bekledikten sonra filtre sepetini (2) açıp kontrol edin.



UYARI: Pişirme süreci sona erip "10" su seviye göstergesi (5) boşaldığında filtre sepetinde (2) sıcak sıvı bulunur. Geri kalan sıvının cam sürahiye (6) boşalması için bir kaç dakika bekleyin.



İşlem bitse bile, cihazı elektriğe bağlı tutabilirsiniz. Bu şekilde kahve sıcak kalacaktır. Pişirme işlemi bittikten sonra cihazı kapatmanız bile 30 dakika sonra otomatik olarak elektrik bağlantısı kesilecektir.



Pişirme işlemine devam etmek istiyorsanız 1'den 12'ye kadar olan adımları tekrar edin. Her pişirme işlemi arasında en az 15 dakika cihazın soğumasını bekleyin.



Kahve yaparken, bir fincan(125 ml) için ortalama 1 kaşık kahve kullanın. Örneğin, 10 fincan kahve yapmak istiyorsanız, 10 kaşık kahve ekleyin. (Not: 1 kaşık yaklaşık olarak 5-7 gram kahve içerir.)

2 Kullanım

İpucu ve Öneriler

- Kireç oluşumunu önlemek için yumuşak veya filtrelenmiş su kullanın.
- Kullanılmayan kahveyi serin ve kuru bir yerde saklayın. Bir paket kahveyi açtıktan sonra tazeliğini korumak için hava geçirmez bir şekilde tekrar kapatın.
- Tadını azaltacağından ötürü filtredeki kahve telvesini tekrar tekrar kullanmayın.
- Kahvenin lezzeti ilk pişirildiği anda en üst seviyesinde olduğundan kahvenin tekrar ısıtılması önerilmez.

3 Bilgiler



UYARI: Cihazı temizlemek için kesinlikle benzin, solventler ya da aşındırıcı temizleyiciler, metal nesnelere veya sert fırçalar kullanmayın.



Temizlik sonrasında cihazı kullanmadan önce yumuşak bir bezle veya kağıt havluyla tüm parçalarını kurulaştırın.



Ayrıca, mağazalardan temin edebileceğiniz bir kireç çözücü yerine elma sirkesi ve limon tuzu da kullanabilirsiniz.

3.1 Saklama

- Cihazı uzun süre kullanmayı düşünmüyorsanız, lütfen dikkatli bir şekilde saklayın. Cihazın fişinin çıkarıldığından ve tamamen kuru olduğundan emin olun.
- Cihazı serin ve kuru bir yerde saklayın. Cihazın, çocukların ulaşamayacağı bir yerde muhafaza edildiğinden emin olun.

3.2 Taşıma ve nakliye

- Taşıma ve nakliye sırasında cihazı orijinal ambalajı ile birlikte taşıyın. Cihazın ambalajı, cihazı fiziksel hasarlara karşı koruyacaktır.
- Cihazın veya ambalajının üzerine ağır cisimler koymayın. Cihaz zarar görebilir.
- Cihazın düşürülmesi durumunda cihaz çalışmayabilir veya kalıcı hasar oluşabilir.



İlk kullanım, genel kullanım ve temizlik işlemleri için lütfen bu kullanım kılavuzunun 4. ve 5. sayfalarında verilen talimatlara uyun.

3.3 AEEE yönetmeliğine uyum ve atık ürünün elden çıkarılması



T.C. Çevre, Şehircilik ve İklim Değişikliği Bakanlığı tarafından yayımlanan Atık Elektrikli ve Elektronik Eşyaların Yönetimi Hakkında Yönetmelik'e uygundur. Bu ürün, geri dönüşümlü ve tekrar kullanılabilir nitelikteki yüksek kaliteli parça ve malzemelerden üretilmiştir. Bu nedenle, ürünü, hizmet ömrünün sonunda evsel veya diğer atıklarla birlikte atmayın. Elektrikli ve elektronik cihazların geri dönüşümü için bir toplama noktasına götürün. Bu toplama noktalarını bölgenizdeki yerel yönetime sorun. Kullanılmış ürünleri geri kazanıma vererek çevrenin ve doğal kaynakların korunmasına yardımcı olun.

3.4 Ambalaj bilgisi



Ürünün ambalajı, Ulusal Mevzuatımız gereği geri dönüştürülebilir malzemelerden üretilmiştir. Ambalaj atığını evsel veya diğer atıklarla birlikte atmayın, yerel otoritenin belirttiği ambalaj toplama noktalarına atın.

3.5 Kimyasal Mevzuat Bilgisi

Bu ürün 32055 sayılı ve 26 Aralık 2022 tarihli Elektrikli ve Elektronik Eşyalarda Bazı Zararlı Maddelerin Kullanımının Kısıtlanmasına İlişkin Yönetmelik'e uygundur.

3.6 Enerji tasarrufu için yapılması gerekenler

Kullanımdan sonra cihazı kapatın ve fişini prizden çıkarın.

Müşteri Memnuniyeti Politikası

- Müşterilerimizin istek ve önerilerini her kanaldan karşılamaktan mutluluk duyarız.

Kanallarımız:

* Çağrı Merkezimiz: 0850 210 0 888

(Sabit telefonlardan veya cep telefonlarından alan kodu çevirmeden arayın*)

* Diğer Numaramız: 0216 585 8 888

- Çağrı Merkezimiz haftanın 7 günü 24 saat hizmet vermektedir.

- Çağrı Merkezimiz ile yaptığınız görüşmeler iletişim hizmeti aldığınız operatör firma tarafından sizin için tanımlanan tarifeye göre ücretlendirilir.

- Sabit veya cep telefonlarınızdan alan kodu tuşlamadan çağrı merkezi numaramızı arayarak ürününüz ile ilgili arzu ettiğiniz hizmet talep edebilirsiniz.

* Whatsapp Numaramız: 0544 444 0 888

* Faks Numaramız: 0216-423-2353

* Web Adresimiz:

- www.beko.com.tr

* e-posta Adresimiz:

- musteri.hizmetleri@beko.com

* Sosyal Medya Hesaplarımız:

- <https://www.instagram.com/bekoturkiye/>

- <https://x.com/bekoturkiye>

- <https://www.facebook.com/bekoturkiye/>

- <https://www.youtube.com/user/BekoChannel>

* Posta Adresimiz:

- Arçelik A.Ş. Karaağaç Caddesi No:2-6,
34445, Sütüççe / İSTANBUL

* Bayilerimiz,

- <https://www.beko.com.tr/yetkili-saticilar>

* Yetkili Servislerimiz,

- <https://www.beko.com.tr/yetkili-servis>

- Online servis randevusu almak için,

- <http://digital.arcelik.com.tr>

- Tüm yetkili servis istasyonu bilgilerimiz, Ticaret Bakanlığı tarafından oluşturulan "Servis Bilgi Sistemi"nde (www.servis.gov.tr) yer almaktadır.

- Yedek parça malzemeleri yetkili servislerimizden temin edilebilir.

- Müşterilerimizden iletilen istek ve önerilerin Beko'ya ulaştığı bilgisini, müşteri profili ayrımı yapılmaksızın kendilerine 24 saat içinde veririz.
- Müşteri Hizmetleri sürecimiz:
Müşterilerimizin istek ve önerilerini;
* **İzlenebilir, raporlanabilir, şeffaf ve güvenli tek bir bilgi havuzunda toplarız.**
* **Yasal düzenlemelere uygun, objektif, adil ve gizlilik içinde ele alır ve değerlendiririz.**
* **Bu geri bildirimleri süreçlerimizin daha mükemmel hale getirilmesinde kullanırız.**
- Beko olarak, mükemmel müşteri deneyimini yaşatmayı ana ilke olarak kabul eder, müşteri odaklı bir yaklaşım benimseriz.
- Bütün süreçlerimizi yönetim sistemi ile entegre ederek birbirini kontrol eden bir yapı geliştirilmesini sağlarız.
Yönetim hedeflerini de bu sistem üzerinden besleriz.

Aşağıdaki önerilere uymanızı rica ederiz.

- Ürününüzü aldığınızda Garanti belgesini Yetkili Satıcınıza onaylattırınız.
- Ürününüzü kullanma kılavuzu esaslarına göre kullanınız.
- Ürününüz ile ilgili hizmet talebiniz olduğunda yukarıdaki telefon numaralarından Çağrı Merkezimize başvurunuz.
- Hizmet için gelen teknisyene "teknisyen kimlik kartı"nı sorunuz.
- İşiniz bittiğinde Yetkili servis teknisyeninden "Hizmet Fişi" istemeyi unutmayınız. alacağınız "Hizmet Fişi" , ilerde ürününüzde meydana gelebilecek herhangi bir sorunda size yarar sağlayacaktır.
- Ürünün kullanım ömrü: 7 yıldır. (Ürünün fonksiyonunu yerine getirebilmesi için gerekli yedek parça bulundurma süresi)

1**Müşteri Başvurusu**

Web sitesi

0850 210 0 888
Çağrı merkezi

Yetkili Servis

musteri.hizmetleri
@beko.com

Yetkili Satıcı

Faks
0216 423 23 53**2****Başvuru kaydı**Başvuru Konusu
Müşteri Adı, Soyadı
Müşteri Telefonu
Müşteri Adresi**3****Hizmet talebinin alınması**

- Hizmet talebi analizi
- Hizmet hakkında müşterinin bilgilendirilmesi (Keşif,nakliye,montaj,bilgi,onarım,değişim vb.)
- Hizmet hakkında gerekli işlemin gerçekleştirilmesi

4**Müşteri memnuniyetinin alınması**

Memnun

Memnun
değil**5****Başvuru kaydının kapatılıp, bilgilerin saklanması**

Bu kılavuzu okumadan ürününüzü çalıştırmayınız.

Ürününüz ile ilgili garanti şartları, kullanımı ve sorun giderme yöntemleri kılavuzda yer almaktadır.

Uygun Kullanım ve Garanti ile İlgili Dikkat Edilmesi Gereken Hususlar;

Aşağıda belirtilen sorunların giderilmesi ücret karşılığında yapılır. Bu durumlar için garanti şartları uygulanmaz;

- 1) Kullanım hatalarından kaynaklanan hasar ve arızalar,
- 2) Malın tüketiciye tesliminden sonraki yükleme, boşaltma, taşıma vb. sırasında oluşan hasar ve arızalar,
- 3) Malın kullanıldığı yerin elektrik (priz, gerilim, topraklama vb.), su (su basıncı, musluk vb.), doğalgaz, telefon, internet vb. şebekesi ve/veya altyapısı (gider, zemin, ortam vb.) kaynaklı meydana gelen hasar ve arızalar,
- 4) Doğa olayları ve yangın, su baskını vb. kaynaklı meydana gelen hasar ve arızalar,
- 5) Malın tanıtma ve kullanma kılavuzlarında yer alan hususlara aykırı kullanılmasından kaynaklanan hasar ve arızalar,
- 6) Malın, 6502 sayılı Tüketicinin Korunması Hakkındaki Kanununda tarif edilen şekli ile ticari veya mesleki amaçlarla kullanımı durumunda ortaya çıkan hasar ve arızalar,
- 7) Mala yetkisiz kişiler tarafından bakım, onarım veya başka bir nedenle müdahale edilmesi

Durumlarında mala verilmiş garanti sona erecektir.
Garanti uygulaması sırasında değiştirilen malın garanti süresi, satın alınan malın kalan garanti süresi ile sınırlıdır.

Bu ürün Arçelik A.Ş. adına Guangdong Xinbao Electrical Appliances Holdings Co., Ltd. Longzhou Road, Leliu Town, Shunde District, Foshan City, G.D., P.R.C. +86 757 25333696 tarafından üretilmiştir.

Menşei: P.R.C.

GARANTİ ŞARTLARI

- Garanti süresi, malın teslim tarihinden itibaren başlar ve 2 yıldır.
- Malın tanıtma ve kullanma kılavuzunda gösterildiği şekilde kullanılması ve Arçelik A.Ş.'nin yetkili kıldığı servis çalışanları dışındaki şahıslar tarafından bakım, onarım veya başka bir nedenle müdahale edilmemiş olması şartıyla, malın bütün parçaları dahil olmak üzere tamamını; malzeme, işçilik ve üretim hatalarına karşı malın teslim tarihinden itibaren yukarıda belirtilen süre kadar garanti eder.
- Malın ayıplı olduğunun anlaşılması durumunda tüketicisi, 6502 sayılı Tüketicinin Korunması Hakkında Kanununun 11 inci maddesinde yer alan;
 - Sözleşmeden dönme,
 - Ücretsiz onarılmasını isteme,
 - Satış bedelinden indirim isteme,
 - Satılmanın ayıpsız bir misli ile değiştirilmesini isteme, haklarından birini kullanabilir.
- Tüketicinin bu haklardan ücretsiz onarım hakkını seçmesi durumunda satıcı; işçilik masrafı, değiştirilen parça bedeli ya da başka herhangi bir ad altında hiçbir ücret talep etmeksizin malın onarımını yapmak veya yaptırmakla yükümlüdür. Tüketicisi ücretsiz onarım hakkını üretici veya ithalatçıya karşı da kullanabilir. Satıcı, üretici ve ithalatçı tüketicinin bu hakkını kullanmasından müstesilsen sorumludur.
- Tüketicinin, ücretsiz onarım hakkını kullanması halinde malın;
 - Garanti süresi içinde tekrar arzalanması,
 - Tamiri için gereken azami sürenin aşılması,
 - Tamirinin mümkün olmadığı, yetkili servis istasyonu, satıcı, üretici yada ithalatçı tarafından bir raporla belirlenmesi durumlarında;tüketicisi malın bedel iadesini, ayıp oranında bedel indirimini veya imkân varsa malın ayıpsız misli ile değiştirilmesini satıcıdan talep edebilir. Satıcı, tüketicinin talebini reddedemez. Bu talebin yerine getirilmemesi durumunda satıcı, üretici ile ithalatçı müstesilsen sorumludur.
- İlgili mevzuatlarda belirlenen kullanım ömrü süresince malın azami tamir süresi 20 iş gününü, geçemez. Bu süre, garanti süresi içerisinde mala ilişkin arızanın yetkili servis istasyonuna veya satıcıya bildirim tarihi, garanti süresi dışında ise malın yetkili servis istasyonuna teslim tarihinden itibaren başlar. Garanti kapsamı içerisindeki malın arızasının 10 iş günü içerisinde giderilememesi halinde, üretici veya ithalatçı; malın tamiri tamamlanıncaya kadar, benzer özelliklere sahip başka bir malı tüketicinin kullanımına tahsis etmek zorundadır. Benzer özelliklere sahip başka bir malın tüketicisi tarafından istenmemesi halinde üretici veya ithalatçıları bu yükümlülükten kurtulur. Malın garanti süresi içerisinde arzalanması durumunda, tamirde geçen süre garanti süresine eklenir.
- Malın kullanma kılavuzunda yer alan hususlara aykırı kullanılması kaynaklı hasar ve arızalar garanti kapsamı dışındadır.
- Tüketicisi, garantiden doğan haklarının kullanılmasını ile ilgili olarak çıkabilecek uyumsuzluklarda yerleşim yerinin bulunduğu veya tüketicisi işleminin yapıldığı yerdeki Tüketicisi Hakem Heyetine veya Tüketicisi Mahkemesine başvurabilir.
- Satıcı tarafından bu Garanti Belgesinin verilmemesi durumunda tüketicisi, Ticaret Bakanlığı Tüketicinin Korunması ve Piyasa Gözetimi Genel Müdürlüğüne başvurabilir.

tüketicisi malın bedel iadesini, ayıp oranında bedel indirimini veya imkân varsa malın ayıpsız misli ile değiştirilmesini satıcıdan talep edebilir. Satıcı, tüketicinin talebini reddedemez. Bu talebin yerine getirilmemesi durumunda satıcı, üretici ile ithalatçı müstesilsen sorumludur.

İlgili mevzuatlarda belirlenen kullanım ömrü süresince malın azami tamir süresi 20 iş gününü, geçemez. Bu süre, garanti süresi içerisinde mala ilişkin arızanın yetkili servis istasyonuna veya satıcıya bildirim tarihi, garanti süresi dışında ise malın yetkili servis istasyonuna teslim tarihinden itibaren başlar. Garanti kapsamı içerisindeki malın arızasının 10 iş günü içerisinde giderilememesi halinde, üretici veya ithalatçı; malın tamiri tamamlanıncaya kadar, benzer özelliklere sahip başka bir malı tüketicinin kullanımına tahsis etmek zorundadır. Benzer özelliklere sahip başka bir malın tüketicisi tarafından istenmemesi halinde üretici veya ithalatçıları bu yükümlülükten kurtulur. Malın garanti süresi içerisinde arzalanması durumunda, tamirde geçen süre garanti süresine eklenir.

Malın kullanma kılavuzunda yer alan hususlara aykırı kullanılması kaynaklı hasar ve arızalar garanti kapsamı dışındadır.

Tüketicisi, garantiden doğan haklarının kullanılmasını ile ilgili olarak çıkabilecek uyumsuzluklarda yerleşim yerinin bulunduğu veya tüketicisi işleminin yapıldığı yerdeki Tüketicisi Hakem Heyetine veya Tüketicisi Mahkemesine başvurabilir.

Satıcı tarafından bu Garanti Belgesinin verilmemesi durumunda tüketicisi, Ticaret Bakanlığı Tüketicinin Korunması ve Piyasa Gözetimi Genel Müdürlüğüne başvurabilir.

Üretici veya İthalatçı Firmasının:

Unvanı: Arçelik A.Ş.
Adresi: Arçelik A.Ş. Karaağaç Caddesi No:2-6,
34445, Sıtlüce / İSTANBUL
Telefonu: (0-216) 585 8 888
Faks: (0-216) 423 23 53
web adresi: www.beko.com.tr

Malın:

Markası: Beko
Cinsi: Filtre Kahve Makinesi
Modeli: CFM 4340 W
Bandrol ve Seri No:
Garanti Süresi: 2 YIL
Azami Tamir Süresi: 20 iş günü

GENEL MÜDÜR

Hakan Bıçlı

Arçelik A.Ş.

GENEL MÜDÜR YRD.

Çetin

Satıcı Firmasının:

Unvanı:
Adresi:
Telefonu:
Faks:
e-posta

Fatura Tarih ve Sayısı:
Teslim Tarihi ve Yeri:
Yetkilinin İmzası:
Firmanın Kaşesi:

Bu bölümü, ürünü aldığınız Yetkili Satıcı imzalayacak ve kaşeleyecektir.

Por favor, ¡lea este manual de usuario primero!

Estimados clientes,

Gracias por escoger un producto Beko. Esperamos que obtenga los mejores resultados de nuestro producto, que ha sido fabricado con gran calidad y con tecnología de vanguardia. Por tanto, le aconsejamos que lea este manual de usuario con atención y todos los demás documentos adjuntos antes de utilizar el aparato y que lo guarde para futuras consultas. Si va a entregar este aparato a otra persona, proporciónese también el manual del usuario. Siga todas las advertencias e instrucciones incluidas en este manual de usuario.

1. Tapa de la cesta del filtro
2. Cesta del filtro
3. Indicador del nivel de agua
4. Depósito de agua
5. Dispositivo antigoteo
6. Jarra de vidrio
7. Interruptor de encendido/apagado
8. Placa de calentamiento

Accesorios

Cuchara dosificadora de café

Significado de los símbolos

Los símbolos siguientes se usan en las diversas secciones del presente manual:



Información importante y consejos útiles sobre su uso.



ATENCIÓN:

Advertencias de situaciones peligrosas sobre la seguridad de las personas y la propiedad.



Los materiales están diseñados para estar en contacto con la comida.

Datos técnicos

Voltaje: 220-240 V~, 50-60 Hz

Consumo de potencia: 900 W

Apagado automático: 30 minutos

Queda reservado el derecho a realizar modificaciones técnicas y de diseño.

Los valores declarados en las etiquetas adosadas al aparato o indicados en los demás documentos impresos suministrados junto con él representan los valores obtenidos en los laboratorios de acuerdo con los estándares pertinentes. Estos valores pueden variar según el uso que se haga del aparato y de las condiciones ambientales.

1 Instrucciones importantes para la seguridad y el medio ambiente

Lea este manual de instrucciones detenidamente antes de utilizar el aparato. Siga todas las instrucciones de seguridad para evitar daños debidos a un uso indebido.

Guarde el manual de instrucciones como referencia para el futuro. Si le entrega el aparato a un tercero, incluya también el presente manual de instrucciones.

1.1 Seguridad general

- Este aparato está destinado al uso doméstico únicamente. No debe destinarse al uso profesional.
- Este aparato está diseñado exclusivamente para su uso doméstico. No está diseñado para uso profesional.
- No utilice el aparato en el baño.
- Compruebe que la tensión indicada en la placa de datos se corresponda con la de la red de alimentación de su domicilio. La única manera de desconectar el aparato de la red de alimentación eléctrica consiste en desenchufarlo de la toma de la pared.
- Para una mayor protección, conecte el aparato intercalando un fusible diferencial doméstico cuya corriente de disparo sea de 30 mA como máximo. Consulte a un electricista.
- No sumerja el aparato, el cable eléctrico o el enchufe en agua ni en ningún otro líquido. Tampoco lo sumerja bajo un chorro del agua ni lave sus piezas en el lavavajillas. Solo la cesta del filtro puede lavarse sin problemas en la cesta superior del lavavajillas o con agua y jabón.
- Desconecte el cable de corriente tras utilizar el aparato, antes de limpiarlo, antes de salir de la estancia en la que se encuentre o en caso de avería. No desconecte el enchufe tirando del cable.
- No aplaste ni doble el cable de alimentación, ni deje que roce en bordes afilados para evitar cualquier daño.
- Mantenga el cable de corriente alejado de superficies calientes y llamas abiertas.
- No utilice cables alargadores para conectar el aparato.

1 Instrucciones importantes para la seguridad y el medio ambiente

- No utilice jamás el aparato si observa daños en él o en el cable de corriente.
- Los electrodomésticos BEKO cumplen con todas las normas de seguridad aplicables; por esta razón, si el cable de alimentación está dañado, para evitar cualquier peligro deberá ser reparado o sustituido por un servicio técnico autorizado. Los trabajos de reparación deficientes o realizados por personal no cualificado puede ser peligrosos y entrañar riesgos para el usuario.
- No desmonte el aparato bajo ninguna circunstancia. No se admitirá reclamación de garantía alguna por daños causados por un manejo inadecuado.
- Mantenga siempre el aparato fuera del alcance de los niños.
- Coloque la tapa del aparato de forma que el vapor caliente no se dirija hacia usted.
- Los niños a partir de 8 años y los adultos cuyas facultades físicas, sensoriales o mentales estén mermadas o que carezcan de la experiencia o conocimientos necesarios sobre el aparato pueden usar el aparato, siempre y cuando lo hagan bajo supervisión o reciban la información pertinente sobre su uso seguro y los peligros asociados. No deje que los niños jueguen con el aparato. No deje que los niños a partir de 8 años jueguen con el aparato, ni que lleven a cabo su limpieza o mantenimiento sin vigilancia.
- Mantenga siempre el aparato y el cable fuera del alcance de niños menores de 8 años.
- Antes de utilizar el aparato por primera vez, limpie bien todas las piezas que entren en contacto con el agua o el café. Consulte la sección "Limpieza y cuidados".
- Si el agua no gotea del cesto del filtro durante el funcionamiento, desenchufe el aparato y déjelo enfriar durante 10 minutos. Luego, abra la cubierta del filtro y revíselo.

1 Instrucciones importantes para la seguridad y el medio ambiente

- Este aparato está destinado únicamente al uso doméstico en lugares como:
 - Tiendas, oficinas y cocinas para uso del personal en otros entornos laborales,
 - Casas de campo,
 - Clientes en hoteles, hostales o cualquier otro tipo de entorno residencial,
 - Entornos de alojamiento y desayuno.
- Seque el aparato y todos los accesorios antes de conectarlo a la red de alimentación y antes de acoplarle las piezas.
- No utilice este aparato ni coloque ninguna de sus piezas sobre superficies calientes tales como quemadores de gas, placas u hornos calientes, o cerca de ellas.
- No utilice el aparato para otros fines distintos de su uso previsto. La cafetera está diseñada para preparar café. No la utilice para calentar ningún otro líquido o alimentos envasados en latas, frascos o botellas.
- No utilice el aparato en lugares con materiales u objetos combustibles o inflamables, o cerca de ellos.
- Utilice el aparato solo con las piezas suministradas.
- No utilice el aparato con las manos mojadas o húmedas.
- Utilice el aparato sobre una superficie estable, plana, limpia y no deslizante.
- Asegúrese de que no exista peligro de que pueda tirarse accidentalmente del cable de corriente o de que alguien tropiece con él mientras el aparato esté en uso.
- Coloque siempre el aparato de forma que el enchufe quede a mano.
- Evite el contacto con las superficies calientes y sujete la jarra de vidrio únicamente por el asa, ya que existe riesgo de sufrir quemaduras. La jarra de vidrio se pone caliente durante el uso.
- No mueva el aparato mientras esté caliente o la jarra de vidrio contenga líquido caliente.
- No abra la tapa o la cesta del filtro mientras el aparato esté haciendo café.

1 Instrucciones importantes para la seguridad y el medio ambiente

- Nunca rebase el indicador de nivel máximo del depósito. Si el agua rebasa el nivel máximo, será evacuada de forma segura por un desagüe.
- Nunca utilice el aparato si no es necesario preparar café o mantenerlo caliente.
- Utilice únicamente agua potable fría en el aparato.
- Este aparato no debe utilizarse con ningún temporizador externo o sistema de control remoto independiente.
- Coloque la tapa del aparato de forma que el vapor caliente no se dirija hacia usted.
- Use la jarra de vidrio únicamente con la cafetera.
- Nunca haga funcionar el aparato con el depósito de agua vacío.
- No utilice la jarra de vidrio si está resquebrajada o su asa no está firmemente sujeta.
- La cafetera no debe colocarse en un armario cuando está en uso.

2 Funcionamiento

2.1 Preparación de café



Para que el café tenga el mejor gusto, se recomienda usar el aparato para preparar un servicio de al menos 4 tazas de café.



Para mejorar la retención de calor le recomendamos que enjuague el recipiente con agua caliente antes de iniciar el proceso de fermentación.



Utilice únicamente agua potable fría en el aparato.



El depósito de agua tiene en su parte trasera un orificio de goteo para evitar que el agua rebase la capacidad de la cafetera. Si añade demasiada agua, goteará por la parte trasera del aparato.



ATENCIÓN: Si la jarra de vidrio (6) no está bien colocada, la función antigoteo no funcionará correctamente, lo que podría provocar que el agua o el café calientes rebasaran.



Puede detener el proceso de preparación de café en cualquier momento pulsando de nuevo el botón de encendido/apagado (7).



El aparato dispone de un dispositivo antigoteo (7) ubicado debajo de la cesta del filtro (2) que le permite retirar durante unos instantes la jarra de vidrio (6) para servir café antes de que el agua complete su circuito por el interior de la máquina.



ATENCIÓN: Asegúrese de colocar la jarra de vidrio (6) en su placa de calentamiento lo antes posible (8) (máx. 30 segundos). De lo contrario, el café ya preparado contenido en el filtro podría rebosar. Si desea usar la jarra de vidrio durante más de 30 segundos, apague el aparato.



ATENCIÓN: Jamás retire la cesta del filtro (2) mientras la unidad esté preparando café, incluso aunque no quede agua en el depósito. La cesta del filtro podría derramar agua o café muy calientes que podrían causar quemaduras.



ATENCIÓN: Si transcurridos varios segundos no sale agua ni café de la cesta del filtro (2) con la jarra temp correctamente colocada en su sitio, desenchufe inmediatamente la unidad y espere 10 minutos antes de abrir y comprobar la cesta del filtro (2).



ATENCIÓN: Una vez finalizar el proceso de preparación de café y el indicador de nivel de agua con marca "10" (5) esté vacío, la cesta del filtro (2) aún contendrá agua caliente. Espere unos minutos a que el líquido restante gotee a la jarra de vidrio (6).



La máquina de café tiene una función para mantener el calor y puede mantener caliente el café preparado hasta 30 minutos cuando se enciende la máquina. De acuerdo con las directrices de diseño ecológico, la máquina se apaga sola automáticamente transcurrido este tiempo.

2 Funcionamiento



Puede mantener el café caliente en la jarra de vidrio (6) hasta aproximadamente 1 hora.



Si desea preparar más café, repita los pasos 1 a 12 del procedimiento. Espere al menos 15 minutos a que el aparato se enfríe entre preparación y preparación.



Al preparar café, use en promedio 1 cucharada de café por taza (125 ml). Por ejemplo, si desea hacer 10 tazas de café, agregue 10 cucharadas de café. (Nota: 1 cucharada contiene aproximadamente 5-7 gramos de café.)

Consejos prácticos

- Utilice agua ablandada o filtrada para evitar la acumulación de cal.
- Guarde el café que no haya usado en un lugar fresco y seco. Una vez abierto un paquete de café, ciérrelo lo más herméticamente posible para que conserve su frescura.
- No reutilice el poso de café del filtro, ya que el aroma será considerablemente menor.
- No se recomienda recalentar el café, ya que el máximo aroma se obtiene inmediatamente después de su preparación.



Para la puesta en marcha, el uso general y la limpieza, tenga en cuenta las instrucciones de las páginas 4-5 de este manual de instrucciones.

3 Información



ATENCIÓN: No utilice alcohol, acetona, petróleo, disolventes, limpiadores abrasivos, objetos metálicos o cepillos duros para limpiar el aparato.



ATENCIÓN: Nunca sumerja el aparato o el cable de alimentación en agua o cualquier otro líquido.



Antes de utilizar de nuevo el aparato tras una limpieza, seque con cuidado todas las piezas con un paño o una servilleta de papel suave.



También puede utilizar vinagre con zumo de limón en lugar de un producto descalcificador comercial.

3.1 Almacenaje

- Si no va a utilizar el aparato durante un periodo prolongado de tiempo, guárdelo cuidadosamente. Asegúrese de que el aparato esté desenchufado y completamente seco.
- Guarde el aparato en un lugar fresco y seco. Mantenga el aparato fuera del alcance de los niños.

3.2 Manejo y transporte

- Durante el manejo y el transporte, lleve el aparato en su embalaje original. El embalaje del aparato lo protege de daños físicos.
- No coloque cargas pesadas en el aparato o en el embalaje. El aparato podría dañarse.
- Dejar caer el aparato causará que éste no funcione o causará un daño permanente.

3.3 Conformidad con la normativa WEEE y eliminación del aparato al final de su vida útil:

Este producto es conforme con la directiva de la UE sobre residuos de aparatos eléctricos y electrónicos (WEEE) (2012/19/UE). Este producto incorpora el símbolo de la clasificación selectiva para los residuos de aparatos eléctricos y electrónicos (WEEE).

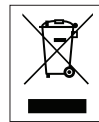

Ce symbole indique que ce produit ne doit pas être jeté avec les déchets ménagers à la fin de sa vie utile. Les appareils usagés doivent être retournés au point de collecte officiel destiné au

recyclage des appareils électriques et électroniques. Pour trouver ces systèmes de collecte, veuillez contacter les autorités locales ou le détaillant auprès duquel vous avez acheté le produit. Chaque ménage joue un rôle important dans la récupération et le recyclage des appareils ménagers usagés. L'élimination appropriée des appareils usagés aide à prévenir les conséquences négatives potentielles pour l'environnement et la santé humaine.

3.4 Cumplimiento de la directiva RoHS:

El producto que ha adquirido es conforme con la directiva de la UE sobre la restricción de sustancias peligrosas (RoHS) (2011/65/EU). No contiene ninguno de los materiales nocivos o prohibidos especificados en la directiva.

3.5 Información de embalaje



El embalaje del producto está fabricado con material reciclable de acuerdo con las normativas nacionales sobre medio ambiente. No se deshaga del material de embalaje ni de los desechos domésticos o de otro tipo. Lívelos a los puntos de recogida de material de embalaje designados por las autoridades locales.



**Contacto para asistencia técnica:
932 992 581**

CONDICIONES DE GARANTIA - ESPAÑA

El presente certificado cubre la garantía de reparación de su electrodoméstico de gama blanca y PAE (*) durante el periodo de garantía legal previsto en la ley, a partir de la fecha de venta, contra todo defecto de funcionamiento proveniente de fabricación o materiales; o de sustitución del aparato, salvo que una de estas opciones resulte imposible o desproporcionada respecto de la otra. Cuando usted detecte un defecto o anomalía en el aparato contacte de forma inmediata con nosotros para informarnos de la falta de conformidad. Los pequeños electrodomésticos (PAE) deberán ser entregados en el taller del servicio oficial de la marca para su revisión.

La presente garantía sólo será válida si se presenta factura, ticket de compra o el albarán de entrega correspondiente a la adquisición del producto. La presente garantía es válida en el territorio español y portugués para los aparatos distribuidos por Beko Spain Electronics, S.L. La garantía sólo tendrá validez sobre el primer comprador o adquiriente del producto. La garantía será válida para aquellos aparatos cuya instalación sea correcta y estén ubicados en condiciones climáticas y medioambientales adecuadas para su correcto funcionamiento.

EXCLUSIONES DE LA GARANTIA

El coste de la reparación será a cargo del usuario en los siguientes casos:

- Los aparatos utilizados para uso profesional o no exclusivamente doméstico.
- Los aparatos desmontados o manipulados por personas ajenas a los servicios técnicos expresamente autorizados.
- Las instalaciones, transporte, sustitución de aparatos, puestas en marcha, cambio de sentido de puertas.
- Intervenciones de mantenimiento o de información sobre el uso de los aparatos.
- Cambio de inyectores en aparatos de gas.
- Las averías provocadas por falta de mantenimiento o limpieza o aquellas provocadas por un uso indebido, sobrecarga, abandono o de manera no conforme a las instrucciones de uso o de instalación de los aparatos.
- Las averías producidas por causas fortuitas, siniestros de fuerza mayor o derivados de instalación incorrecta y en general, averías por causas ajenas al propio aparato.
- Las averías provocadas por conexiones que puedan presentar fluctuaciones, irregularidades o falta de uniformidad en el suministro, por ejemplo: suministro de agua impulsado por grupos de presión, energía solar, energía eólica, generadores eléctricos, u otro tipo de suministro no normalizado.
- La sustitución de materiales rotos o deteriorados por desgaste o uso no normal del aparato, o materiales consumibles tales como: juntas, plásticos, gomas, correas, cristales, escobillas, bombillas, asas, tiradores, tapas de quemadores, filtros, rejillas, ánodos de sacrificio (magnesio o similares) de calentadores o calderas, etc.
- Los aparatos que presenten oxidación, o daños por corrosión en esmaltes o pinturas, que puedan ser provocados por efectos químicos o electroquímicos del agua o cualquier otra sustancia, o aceleradas por circunstancias ambientales o climáticas no propicias.
- Defectos estéticos en serigrafía o pintura.
- Los daños de transporte o manipulación, golpes, etc.
- Los aparatos deben instalarse de forma accesible para su reparación, debiendo asumir el usuario los costes necesarios para el acceso al aparato para su reparación y sustitución.

La presente garantía no afecta a los derechos de que dispone el consumidor conforme a lo previsto en la legislación vigente. El Servicio Oficial de Asistencia Técnica resolverá cualquier incidencia que pudiera precisar su electrodoméstico siempre que el aparato esté instalado de forma accesible.

Para asegurarse que su electrodoméstico va a ser intervenido por un técnico oficial autorizado, rogamos solicite el carnet avalado por ANFEL (Asociación Nacional de Fabricantes de Electrodomésticos) a nuestros técnicos.

Las marcas BEKO y GRUNDIG se distribuyen por Beko Spain Electronics, S.L.

DATOS APARATO (a rellenar por el Distribuidor):

Titular:		Sello Establecimiento:
Modelo:	Núm. serie:	
Establecimiento:	Fecha de compra:	

El garante e importador de su electrodoméstico es: BEKO SPAIN ELECTRONICS, S.L. Calle Provenza nº 388 3º Barcelona 08025, España.

Conózcanos mejor en nuestra página: www.beko.com Conserve este documento, es importante para usted.

(*) Se consideran electrodomésticos de gama blanca, los aparatos de gran tamaño de cocina, limpieza, refrigeración y ventilación y el pequeño aparato electrodoméstico (PAE) aquellos aparatos de higiene personal, mantenimiento del hogar y preparación de alimentos.



**Contacte a assistência técnica:
215 557 319**

CONDIÇÕES DE GARANTIA - PORTUGAL

Este certificado cobre a garantia de reparação do seu eletrodoméstico da linha branca e pequeno eletrodoméstico (*) durante o período de garantia legal determinado pela legislação em vigor, a contar da data de compra, contra defeitos de funcionamento provenientes do fabrico ou dos materiais; ou de substituição do aparelho, a menos que uma dessas opções seja impossível ou desproporcionada em relação à outra. Quando detetar um defeito ou anomalia no aparelho, entre imediatamente em contacto conosco para nos informar da não conformidade. Os pequenos eletrodomésticos devem ser entregues na oficina do serviço oficial da marca para a sua revisão.

Esta garantia só será válida se for apresentada a fatura, o recibo de compra, ou a nota de entrega correspondente à aquisição do produto. Esta garantia é válida em território espanhol e português para aparelhos distribuído pela Beko Portugal, Unipessoal, Lda. A garantia só é válida para o primeiro comprador ou adquirente do produto. A garantia será válida para os aparelhos cuja instalação esteja correta e que estejam localizados em condições climáticas e ambientais adequadas para o seu correto funcionamento.

EXCLUSÕES DA GARANTIA

O custo da reparação será pago pelo utilizador nos seguintes casos:

- Aparelhos utilizados para uso profissional ou não exclusivamente doméstico.
- Os equipamentos desmontados ou manuseados por outras pessoas que não os serviços técnicos expressamente autorizados.
- Instalações, transporte, substituição de equipamento, colocação em funcionamento, alteração do sentido das portas.
- Intervenções de manutenção ou informações sobre a utilização dos aparelhos.
- Alteração de injetores em aparelhos a gás.
- As avarias causadas pela falta de manutenção ou limpeza, ou aquelas causadas por um uso inadequado, sobrecarga, abandono ou de uma forma a não respeitar as instruções de uso ou instalação dos aparelhos.
- As avarias provocadas por causas acidentais, sinistros de força maior ou resultantes de instalação inadequada e, em geral, avarias por razões não relacionadas com o produto.
- As avarias causadas por ligações que podem apresentar flutuações, irregularidades ou falta de uniformidade no fornecimento, por exemplo: abastecimento de água impulsionado por grupos de pressão, energia solar, energia eólica, geradores de energia elétrica ou outro tipo de fornecimento não padrão.
- A substituição de materiais partidos ou danificados por desgaste ou uso não normal do aparelho, ou consumíveis tais como: juntas, plásticos, borracha, correias, vidros, pincéis, lâmpadas, asas, puxadores, tampas de queimadores, filtros, grelhas, ânodos de sacrifício (magnésio ou similares) de aquecedores ou caldeiras, etc.
- Os aparelhos que apresentem oxidação, ou danos por corrosão nos esmaltes ou na pintura, que possam ter sido causados por efeitos químicos ou eletroquímicos da água ou de qualquer outra substância, ou acelerados por circunstâncias ambientais ou climáticas desfavoráveis.
- Defeitos estéticos em serigrafia ou pintura.
- Os danos causados por transporte ou manuseio, colisões, etc.
- Os aparelhos devem ser instalados de forma acessível em caso de reparação, devendo o utilizador assumir os custos necessários para aceder ao aparelho para reparação e substituição.

A presente garantia não afeta os direitos de que o consumidor dispõe conforme o previsto na legislação em vigor. O Serviço Oficial de Assistência Técnica resolverá qualquer incidente que o seu equipamento possa necessitar, desde que este seja instalado de forma acessível.

As marcas BEKO e GRUNDIG são distribuídas por Beko Portugal, Unipessoal, Lda.

DADOS DO EQUIPAMENTO (a ser preenchido pelo Distribuidor):

Detentor:		Carimbo do estabelecimento:
Modelo:	Nº série:	
Estabelecimento:	Data de compra:	

O fiador e o importador do seu eletrodoméstico é: Beko Portugal, Unipessoal, Lda.; Espaço Amoreiras - Centro Empresarial Rua D. João V nº 24, 0.01 1250-091, Lisboa, Portugal.

Conheça-nos melhor na nossa página: www.beko.com Conserve este documento, é importante para si.

(*) São considerados eletrodomésticos da linha branca, os aparelhos de cozinha, limpeza, refrigeração e ventilação de tamanho grande e pequenos eletrodomésticos, os de higiene pessoal, manutenção do lar e preparação de alimentos.

Proszę najpierw przeczytać instrukcję obsługi.

Szanowni Klienci!

Dziękujemy za wybranie produktu firmy Beko. Mamy nadzieję, że wyrób ten, wyprodukowany przy użyciu najnowszych technologii wysokiej jakości, okaże się w najwyższym stopniu zadowalający. Przed użyciem urządzenia należy uważnie przeczytać całą instrukcję obsługi oraz towarzyszące jej dokumenty i zachować ją do wglądu na przyszłość. Przekazując wyrób innemu użytkownikowi, proszę oddać mu również niniejszą instrukcję. Proszę przestrzegać wszystkich ostrzeżeń i informacji w tej instrukcji obsługi.

1. Pokrywa koszyka z filtrem
2. Koszyk z filtrem
3. Wziernik poziomu wody
4. Naczynie na wodę
5. Drip-stop
6. Szklany dzbanek
7. Przełącznik Wł./Wył.
8. Płytką grzewcza

Akcesoria

Łyżeczka-miarka do kawy

Znaczenie symboli

W niniejszej instrukcji stosuje się następujące symbole:



Ważne informacje i przydatne wskazówki dotyczące użytkowania.



OSTRZEŻENIE: Ostrzeżenia dotyczące sytuacji zagrażających bezpieczeństwu, życiu i mieniu.



Materiały te przeznaczone są do kontaktu z żywnością.

Dane techniczne

Zasilanie: 220-240 V~, 50 -60Hz

Moc: 900 W

Automatyczne wyłączenie: 30 minut

Zastrzega się prawo do wprowadzania modyfikacji konstrukcji i danych technicznych.

Wartości podane w oznaczeniach umieszczonych na tym urządzeniu lub w innych dostarczanych wraz z nim materiałach drukowanych uzyskano w warunkach laboratoryjnych zgodnie z obowiązującymi normami. Wartości te mogą się różnić w zależności od użytkowania urządzenia i warunków w jego otoczeniu.

1 Ważne instrukcje zachowania bezpieczeństwa i ochrony środowiska naturalnego

Przed użyciem tego urządzenia prosimy uważnie przeczytać tę instrukcję obsługi! Prosimy przestrzegać wszystkich instrukcji zachowania bezpieczeństwa, aby uniknąć szkód z powodu nieprawidłowego użytkowania! Instrukcję tę należy zachować do wglądu w przyszłości. Przy przekazaniu tego urządzenia komuś innemu należy przekazać także tę instrukcję.

1.1 Ogólne zasady zachowania bezpieczeństwa

- Urządzenie to przeznaczone jest wyłącznie do użytku domowego w takich miejscach, jak:
 - sklepy, biura i kuchnie dla personelu w innych miejscach pracy;
 - gospodarstwa rolne;
 - hotele, motele i inne miejsca zamieszkania (przez gości);
 - pensjonaty.
- Urządzenie służy wyłącznie do użytku prywatnego. Nie jest przeznaczone do użytku komercyjnego.

- Nie używaj tego urządzenia w łazience.
- Sprawdź, czy napięcie na tabliczce znamionowej jest takie samo, jak w sieci w Twoim domu. Jedynym sposobem odłączenia tego urządzenia od zasilania jest wyjęcie wtyczki z gniazdka.
- Dodatkową ochronę zapewni podłączenie urządzenia do domowego wyłącznika z bezpiecznikiem o znamionowym prądzie zwarciovym nie większym niż 30 mA. Należy skorzystać z pomocy elektryka.
- Urządzenia, przewodu zasilania ani wtyczki nie wolno zanurzać w wodzie lub w innym płynie. Nie należy myć go wodą bieżącą, ani jakiegokolwiek jego część myć w zmywarce. Tylko koszyk z filtrem można bezpiecznie myć na górnej półce w zmywarce lub wodą z płynem do mycia naczyń.
- Uwijek držite uređaj i njegov kabel izvan doseg a djece mlađe od 8 godina.

1 Ważne instrukcje zachowania bezpieczeństwa i ochrony środowiska naturalnego

- Po zakończeniu użytkowania tego urządzenia, przed jego czyszczeniem, przed wyjściem z pokoju, lub w razie awarii wyjmij wtyczkę z gniazdka. Nie wolno wypinać z gniazda ciągnąc za przewód zasilający.
 - Aby zapobiec uszkodzeniu przewodu zasilania nie wolno dopuścić do jego ściskania, zginania ani ocierania o ostre krawędzie.
 - Ustaw pokrywkę urządzenia w taki sposób, aby skierować gorącą parę na zewnątrz.
 - Trzymaj przewód zasilający z dala od gorących powierzchni i otwartego ognia.
 - Nie używaj przedłużaczy razem z tym urządzeniem.
 - Urządzenia tego nie wolno używać, jeśli przewód zasilający lub ono samo są uszkodzone
 - Sprzęty gospodarstwa domowego firmy BEKO spełniają obowiązujące normy bezpieczeństwa, a zatem jeśli urządzenie lub przewód zasilający ulegną uszkodzeniu, należy je naprawić lub wymienić w autoryzowanym serwisie, aby uniknąć wszelkich zagrożeń.
- Błędna lub niefachowa naprawa może być niebezpieczna i powodować zagrożenie dla użytkowników.
- W żadnym przypadku nie wolno demontować tego urządzenia. Gwarancja na urządzenie nie obejmuje uszkodzeń spowodowanych nieprawidłowym obchodzeniem się z nim.
 - Urządzenie to należy chronić przed dostępem dzieci.
 - Urządzenie to mogą używać dzieci ośmioletnie i starsze oraz osoby o ograniczonej sprawności fizycznej, zmysłowej i umysłowej lub bez doświadczenia i wiedzy, jeśli są pod nadzorem lub poinstruowano je co do jego użytkowania w bezpieczny sposób i rozumieją związane z tym zagrożenia. Dzieci nie mogą bawić się tym urządzeniem. Używać dzieci ośmioletnie i starsze bez nadzoru nie mogą go czyścić ani konserwować.
 - Dzieci bez nadzoru nie mogą czyścić tego urządzenia ani konserwować go.

1 Ważne instrukcje zachowania bezpieczeństwa i ochrony środowiska naturalnego

- Przed pierwszym użyciem tego urządzenia starannie oczyść wszystkie części, które stykają się z wodą lub kawą. Szczegóły znajdziesz w rozdziale "Czyszczenie i konserwacja".
- Przed podłączeniem ekspresu do zasilania i założeniem wszystkich części należy wysuszyć go i wszystkie jego akcesoria.
- Nie należy używać tego ekspresu, ani stawiać żadnej jego części na gorących powierzchniach, takich jak palniki gazowe, płytki grzejne, czy nagrany piekarnik, ani w pobliżu nich.
- Nie używaj tego urządzenia do celów niezgodnych z jego przeznaczeniem. Ekspres do kawy służy do parzenia kawy. Nie używać go do podgrzewania żadnych innych płynów ani żywności w puszkach, słojach i butelkach.
- Nigdy nie wolno używać tego urządzenia w pobliżu przedmiotów ani materiałów łatwopalnych i palnych.
- Razem z ekspresem można stosować wyłącznie dostarczone z nim części.
- Nie wolno dotykać urządzenia mokrymi lub wilgotnymi dłońmi.
- Zawsze używać urządzenie na stabilnej, płaskiej, czystej i nieśliskiej powierzchni.
- Zadbać, aby podczas używania tego urządzenia nie doszło do przypadkowego wypięcia przewodu zasilania ani potknięcia się o niego.
- Urządzenie ustawiać tak, aby zawsze był możliwy dostęp do niego.
- Aby uniknąć oparzenia, należy unikać kontaktu z gorącymi powierzchniami chwytając dzbanek thermo za ucho. Podczas każdego użytkowania dzbanek thermo nagrzewa się.
- Nie wolno ruszać urządzenia, dopóki w dzbanku thermo nadal jest gorący płyn lub jeśli urządzenie jest nadal gorące.
- Jeśli woda nie wycieka z koszyka z filtrem podczas pracy, odłącz urządzenie od zasilania i pozostaw je na 10 minut do ostygnięcia, po czym otwórz pokrywę filtra i sprawdź.

1 Ważne instrukcje zachowania bezpieczeństwa i ochrony środowiska naturalnego

- W trakcie parzenia nie otwiera się pokrywki ani koszyka z filtrem.
- Nie należy napełniać ekspresu ponad wskaźnik poziomu maksymalnego. W przypadku napełnienia powyżej maksymalnego poziomu, wody wypływa z urządzenia przez spust bezpieczeństwa.
- Nigdy nie wolno używać urządzenia, jeśli parzenie lub podgrzewania kawy nie jest konieczne.
- Ekspres napełnia się wyłącznie chłodną i świeżą wodą pitną.
- Urządzenia tego nie wolno używać razem z zewnętrznym zegarem lub osobnym systemem zdalnego sterowania.
- Używaj dzbanka thermo wyłącznie z ekspresem do kawy.
- Nie należy używać ekspresu bez nalania doń wody.
- Nie należy używać dzbanka thermo pękniętego, ani z poluzowanym lub uszkodzonym uchem.
- Ekspres do kawy nie powinien być umieszczany w szafce podczas użytkowania.

2 Obsługa

2.1 Parzenie kawy



Najlepszą kawę można uzyskać przysadzając jednocześnie co najmniej 4 porcje.



Aby poprawić izolację cieplną, zalecamy przepłukać garnek gorącą wodą przed rozpoczęciem procesu parzenia.



Używaj tylko czystej, chłodnej i świeżej wody pitnej.



Z tyłu zbiornika na wodę jest otwór spustowy, który zapobiega przekroczeniu pojemności ekspresu do kawy. Jeśli doleje się zbyt wiele wody, wycieknie z tyłu urządzenia.



OSTRZEŻENIE: Funkcja przerywania kapienia będzie działać nieprawidłowo, lub jeśli dzbanek będzie nieprawidłowo ustawiony. Może to spowodować przelanie gorącej wody lub kawy.



Parzenie można przerwać w każdej chwili ponownym naciśnięciem przycisku Zał./Wył. (7).



Ekspres wyposażony jest w mechanizm przerywania kapienia, umieszczony pod koszykiem z filtrem (2), który pozwala szybko wyjąć dzbanek (6) aby nalać kawę, zanim woda w urządzeniu przestanie płynąć.



OSTRZEŻENIE: Jednakże staraj się stawiać dzbanek (6) naprzecisk programowania na krótko (maks. 30 sekund). W przeciwnym razie zaparzona kawa może przelewać się z filtru. Jeśli dzbanek ma się znajdować poza urządzeniem dłużej niż 30 sekund, urządzenie należy wyłączyć.



OSTRZEŻENIE: Podczas parzenia kawy, nigdy nie otwieraj (3) koszyka z filtrem, nawet jeśli woda już nie kapie z filtra. Z koszyka z filtrem może się wylać bardzo gorąca woda lub kawa i spowodować obrażenia.



OSTRZEŻENIE: Jeśli po kilku sekundach z koszyka z filtrem nie wyciekła woda/ kawa, (3) gdy dzbanek (6) stoi w swym przycisk programowania natychmiast wyjmij wtyczkę przewodu zasilającego z gniazdka i odczekaj 10 sekund zanim otworzysz i sprawdzisz koszyk z filtrem (2).



OSTRZEŻENIE: Po zakończeniu parzenia kawy i gdy wskaźnikiem „10” (5) jest pusty, w koszyku z filtrem w dalszym ciągu znajduje się gorący płyn (3). Odczekaj, aż cały płyn spłynie do dzbanka (6).



Gorącą kawę można trzymać w dzbanku (6) aż do 1 godziny.



Jeśli chcesz parzyć dalej, powtarzaj kroki od 1 do 12. Pomiedzy parzeniami pozwól ekspresowi stygnąć przez co najmniej 15 minut.

2 Obsługa



Podczas robienia kawy użyj średnio 1 łyżki kawy na jedną filiżankę (125 ml). Na przykład, jeśli chcesz zrobić 10 filiżanek kawy, dodaj 10 łyżek kawy. (Uwaga: 1 łyżka zawiera około 5-7 gramów kawy.)

Rady praktyczne i wskazówki

- Aby zapobiec osadzaniu się kamienia, używaj wody zmiękczonej lub filtrowanej.
- Zapas kawy przechowuj w chłodnym i suchym miejscu. Po otwarciu paczki z kawą ponownie zamknij ją szczelnie, aby nie wietrzała.
- Kawy używaj tylko raz, bo potem traci smak.
- Nie zaleca się podgrzewania kawy, bo najlepiej smakuje zaraz po zaparzeniu.



W przypadku pierwszego wykorzystania, ogólnego użytkowania oraz czyszczenia prosimy zapoznać się z instrukcjami dostępnymi na stronach 4-5 niniejszej instrukcji.

3 Informacja



OSTRZEŻENIE: Do czyszczenia ekspresu nie wolno używać benzyny, rozpuszczalników ani szorstkich proszków do czyszczenia, przedmiotów metalowych ani twardych szczotek.



OSTRZEŻENIE: Urządzenia tego ani przewodu zasilającego, nie wolno wkładać do wody ani żadnego innego płynu.



Przed użyciem tak oczyszczonego urządzenia dokładnie wytrzyj do sucha wszystkie jego części miękkim ręcznikiem.



Zamiast środka do usuwania kamienia można użyć octu lub soku z cytryny.

3.1 Przechowywanie

- Jeśli jest planowane nieużywanie tego urządzenia przez dłuższy czas, należy starannie je przechować. Upewnić się, czy urządzenie jest odłączone od zasilania i zupełnie suche.
- Przechowuj toster w chłodnym i suchym miejscu. Urządzenie to należy chronić przed dostępem dzieci.

3.2 Przenoszenie i transport

- Urządzenie należy przenosić i transportować w oryginalnym opakowaniu. Zabezpiecza ono urządzenie przed fizycznymi uszkodzeniami.
- Nie wolno umieszczać ciężkich ładunków na urządzeniu lub opakowaniu. Może to spowodować uszkodzenie żelazka parowego.
- Upuszczenie żelazka może spowodować jego awarię lub trwałe uszkodzenie.

3.3 Zgodność z dyrektywą WEEE i usuwanie odpadów:

Wyrób ten jest zgodny z dyrektywą WEEE Unii Europejskiej (2012/19/UE). Wyrób ten jest oznaczony symbolem klasyfikacyjnym dla zużytego sprzętu elektrycznego i elektronicznego (WEEE).

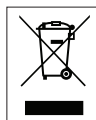

Ten symbol oznacza, że sprzęt nie może być umieszczany łącznie z innymi odpadami gospodarstwa domowego po okresie jego użytkowania. Zużyte urządzenie należy oddać do specjalnego punktu zbiórki zużytego sprzętu elektrycznego i elektronicznego w celu utylizacji. Aby uzyskać informacje o punktach zbiórki w swojej okolicy należy skontaktować się z lokalnymi władzami lub punktem sprzedaży tego produktu. Gospodarstwo domowe spełnia ważną rolę w przyczynianiu się do ponownego użycia i odzysku zużytego sprzętu. Odpowiednie postępowanie ze zużytym sprzętem zapobiega potencjalnym negatywnym konsekwencjom dla środowiska naturalnego i ludzkiego zdrowia.

3.4 Zgodność z dyrektywą RoHS:

Niniejszy wyrób jest zgodny z dyrektywą Parlamentu Europejskiego i Rady RoHS (Ograniczenie użycia substancji niebezpiecznych) (2011/65/EU). Nie zawiera szkodliwych i zakazanych materiałów, podanych w tej dyrektywie.

3.5 Informacje o opakowaniu



Opakowanie tego wyrobu wykonano z materiałów nadających się do recyklingu, zgodnie z naszym ustawodawstwem krajowym. Nie wyrzucaj materiałów opakowaniowych do śmieci wraz z innymi odpadkami domowymi. Oddaj je w jednym z wyznaczonych przez władze lokalne punktów zbiórki materiałów opakowaniowych.

Drodzy Klienci,

Dziękujemy za zakup naszych produktów. Jesteśmy przekonani, że nasze urządzenia będą służyć przez lata. Każdy produkt firmy Beko jest objęty 2-letnią gwarancją

Warunki gwarancji Beko S.A.:

BEKO spółka akcyjna z siedzibą w Warszawie (02-134), przy ulicy 1 Sierpnia 6A, wpisana do rejestru przedsiębiorców prowadzonego przez Sąd Rejonowy dla m.st. Warszawy w Warszawie, XIII Wydział Gospodarczy Krajowego Rejestru Sądowego, pod numerem: 0000078147 (dalej: „BEKO”) udziela gwarancji jakości (dalej: „Gwarancja”) na wprowadzone przez BEKO do obrotu na terenie Polski produkty marki BEKO (dalej: „Urządzenia”) osobom, które nabyły te produkty („Użytkownik”) na następujących warunkach:

I. ZAKRES OCHRONY.

1. BEKO gwarantuje, że Urządzenie zakupione przez Użytkownika jest wolne od wad produkcyjnych lub materiałowych, powstałych z przyczyn tkwiących w tym Urządzeniu (dalej: „Wada”), które ujawnią się w ciągu terminu określonego w części II. niniejszych Warunków Gwarancji (dalej: „Okres Gwarancyjny”).
2. W razie ujawnienia się Wady Produktu w trakcie Okresu Gwarancyjnego, zostanie ona usunięta na koszt BEKO w sposób uzależniony od właściwości wady, na zasadach i w zakresie określonym w niniejszych Warunkach Gwarancji.
3. BEKO zobowiązuje się do usunięcia Wady poprzez dokonanie nieodpłatnej naprawy lub wymiany Urządzenia, bądź też reklamacja zgłoszona na podstawie niniejszych Warunków Gwarancji zostanie rozpoznana w inny sposób uzgodniony przez BEKO i Użytkownika.
4. Udzielona gwarancja jest ważna będzie wykonywana wyłącznie na terytorium Rzeczypospolitej Polskiej.

II. CZAS TRWANIA GWARANCJI.

1. Okres Gwarancyjny wynosi 24 miesiące licząc od daty zakupu Urządzenia przez pierwszego Użytkownika.
2. Udzielona gwarancja nie obejmuje Urządzeń, które nie posiadają tabliczki znamionowej Urządzenia.

III. PROCEDURA ZGŁOSZENIA REKLAMACYJNEGO.

1. Wady Urządzenia ujawnione w Okresie Gwarancyjnym będą usuwane pod warunkiem przedstawienia przez Użytkownika dowodu zakupu tego Urządzenia zawierającego oznaczenia niezbędne do jego identyfikacji (model, datę zakupu).
2. W przypadku zgłoszenia wad Urządzeń, które wymagają fachowej instalacji do sieci elektrycznej lub gazowej (tj.: kuchnie, płyty grzewcze i piekarniki elektryczne), realizacja uprawnień z Gwarancji uzależniona jest od przedstawienia przez Użytkownika dowodu, na którym widnieją dane instalatora oraz jego numer uprawnień elektrycznych lub gazowych.

3. Uprawnienia wynikające z niniejszych Warunków Gwarancji mogą być zrealizowane przez Użytkownika wyłącznie w Autoryzowanych Punktach Serwisowych BEKO (dalej: „Serwis”) po uprzednim dokonaniu zgłoszenia na Infolinii BEKO pod numerem telefonu: 222 50 14 14.
4. Urządzenie(małe AGD) powinno być odpowiednio zapakowane i zabezpieczone przez Użytkownika na czas transportu do punktu serwisowego Beko.
5. Urządzenie do zabudowy meblowej powinno być udostępnione do naprawy przez Użytkownika lub Sprzedawcę w sposób umożliwiający przystąpienie do jego naprawy przez pracowników Serwisu Beko.
6. Wady Urządzenia będą usunięte w terminie 21 dni od daty zgłoszenia Wady na Infolinii BEKO.
7. Jeżeli część zamienna wymieniana w ramach uprawnień wynikających z niniejszych Warunków Gwarancji Urządzenia jest sprowadzana z zagranicy, termin naprawy, o którym mowa w punkcie 5 powyżej, może ulec wydłużeniu jednak, nie więcej niż do 30 dni licząc odpowiednio od daty zgłoszenia Wady na Infolinii BEKO. BEKO zastrzega, że w wyjątkowych przypadkach, gdy Wada nie wpływa na funkcjonowanie Urządzenia, dopuszczalne jest przekroczenie terminu 30 dni opisanego w zdaniu poprzedzającym, jednak nie więcej niż o 30 kolejnych dni. Informacje o spodziewanych terminach napraw dostępne są na Infolinii BEKO pod numerem 22 250 14 14.
8. Po usunięciu Wady, Urządzenie zostanie dostarczone Użytkownikowi na koszt BEKO.

IV. WYŁĄCZENIA.

1. Warunkiem skorzystania z niniejszych Warunków Gwarancji jest:
 - a. użytkowanie Urządzenia zgodnie z Instrukcją Obsługi dołączonej do tego Urządzenia i jego przeznaczeniem, jak również odpowiednia konserwacja Urządzenia;
 - b. użytkowanie w warunkach indywidualnego gospodarstwa domowego.
 - c. stosowanie osprzętu zalecanego przez producenta;
 - d. brak ingerencji w Urządzenie przez osoby do tego nieupoważnione;
 - e. brak ingerencji w tabliczkę znamionową z numerem seryjnym Urządzenia.
2. Udzielona przez Beko Gwarancja nie obejmuje:
 - a. wad powstałych z przyczyn innych niż tkwiące w Urządzeniu;
 - b. czynności przewidzianych w Instrukcji Obsługi, do wykonania których zobowiązany jest Użytkownik Urządzenia we własnym zakresie i na swój koszt, w tym: instruktażu dotyczącego obsługi Urządzenia, instalacji oraz regulacji urządzenia gazowego (w tym ustawienia płomienia oszczędnościowego palników, wymiana dysz itp.);
 - c. usterek powstałych w wyniku nieprawidłowego lub niewłaściwego użytkowania, niedbalstwa, przypadkowego uszkodzenia Urządzenia, nieodpowiedniego napięcia prądu lub dokonania jakichkolwiek zmian, które mają wpływ na niewłaściwe działanie Urządzenia, i które naprawiane były przez osoby nieupoważnione, używania instalacji

niezgodnych z odpowiednimi Polskimi Normami i innych niż wymienione w Instrukcji Obsługi Urządzenia;

- d. uszkodzeń mechanicznych, termicznych, chemicznych, korozji, innych uszkodzeń spowodowanych działaniem lub zaniedbaniem Użytkownika lub powstałych na skutek działania sił zewnętrznych (do których zalicza się w szczególności wyładowania atmosferyczne, skoki napięcia, wszystkiego rodzaju awarie domowej instalacji wodno-kanalizacyjnej, itp.), a także powstałych na skutek przedostania się zanieczyszczeń lub ciał obcych do Urządzenia.
- e. elementów ze szkła oraz plastiku;
- f. odbarwień Urządzenia lub poszczególnych jego części;
- g. usterek powstałych w wyniku niewłaściwego montażu Urządzenia w zabudowie meblowej, niezgodnego z Instrukcją Obsługi Urządzenia lub innymi wytycznymi dotyczącymi montażu sprzętu w zabudowie meblowej określonymi przez Producenta;
- h. usterek powstałych na skutek przechowywania i użytkowania Urządzenia w warunkach, które są niezgodne z normalnymi warunkami domowymi określonymi wymaganiami powszechnie obowiązujących przepisów prawa i odpowiednich Polskich Norm.
- i. gwarancji nie podlegają również elementy eksploatacyjne oraz ulegające naturalnemu zużyciu tj.: baterie, noże, filtry, żarówki itp.

V. POZOSTAŁE POSTANOWIENIA.

Niniejsze warunki gwarancji mają zastosowanie do Urządzeń zakupionych od dnia 01.03.2021 r. Gwarant oświadcza, że niniejsza Gwarancja jest udzielana Użytkownikowi dodatkowo i nie wyłącza, nie ogranicza ani nie zawiesza uprawnień Użytkownika wynikających z przepisów o rękojmi za wady rzeczy sprzedanej na podstawie Kodeksu cywilnego.

Vă rugăm să citiți mai întâi acest manual de utilizare!

Stimați clienți,

Vă mulțumim pentru selectarea unui produs Beko. Sperăm să obțineți cele mai bune rezultate de la produsul dumneavoastră, care a fost fabricat la o calitate înaltă și cu tehnologii performante. În acest scop, vă rugăm să citiți cu grijă și în întregime acest manual de utilizare și toate celelalte documente însoțitoare înainte de a utiliza produsul și să le păstrați pentru consultări ulterioare. Dacă transmiteți produsul altei persoane, oferiți-i și manualul de utilizare. Respectați toate avertismentele și informațiile din manualul de utilizare.

1. Protecție coș de filtrare
2. Coș de filtrare
3. Indicator nivel apă
4. Rezervor de apă
5. Opreire picurare
6. Vas de sticlă
7. Buton Pornit/Oprit
8. Suport pentru

Accesorii

Linguriță de măsurare a cafelei

Semnificația simbolurilor

Următoarele simboluri sunt utilizate în diverse părți ale acestui manual de utilizare:



Informații importante și sfaturi utile cu privire la utilizare.



AVERTISMENT: Avertismente pentru situații periculoase privitoare la siguranța vieții și a proprietății



Materialele sunt destinate de a fi în contact cu alimentele.

Date tehnice

Tensiune de alimentare:

220-240 V~, 50-60Hz

Putere: 900 W

Auto oprit : 30 min

Modificări tehnice și de proiectare rezervate.

Valorile care sunt declarate pe eticheta produsului aplicată pe aparatul dumneavoastră sau alte documente imprimate furnizate cu acesta reprezintă valorile care au fost obținute în laborator conform standardelor corespunzătoare. Aceste valori pot varia în funcție de utilizarea produsului și condițiile ambientale.

1 Instrucțiuni importante pentru siguranță și mediu înconjurător

Vă rugăm să citiți cu atenție manualul de instrucțiuni înainte de utilizarea produsului! Respectați toate instrucțiunile de siguranță pentru evitarea pericolele datorate unei utilizări necorespunzătoare!

Păstrați manualul de instrucțiuni pentru o viitoare utilizare. Dacă produsul va fi încredințat unei terțe părți, atunci și manualul de instrucțiuni trebuie încredințat.

1.1 Siguranță generală

- Acest aparat este destinat utilizării în scopuri casnice, în locuri cum ar fi:
 - Bucătării pentru personal în magazine, birouri sau alte medii de lucru;
 - Ferme,
 - De către clienți în hoteluri, moteluri și alte locuri de locuit,
 - Locuri pentru dormit și luat micul dejun.
- Acest produs este destinat pentru a fi utilizat în scop casnic și aplicații similare.
- Nu utilizați produsul în baie.
- Verificați dacă tensiunea principală menționată pe pe eticheta de clasificare corespunde cu tensiunea dumneavoastră locală. Singura cale pentru deconectarea produsului de la priză este să scoateți ștecherul.
- Pentru protecție suplimentară, acest produs trebuie să fie conectat la o siguranță de protecție de 30 mA. Consultați electricianul pentru sfaturi.
- Nu imersați produsul, cablul de alimentare sau ștecherul în apă sau alte lichide. Nu mențineți aparatul sub apă curentă și nu curățați nicio componentă în mașina de spălat vase. Doar coșul de filtrare poate fi curățat în siguranță pe raftul superior al mașinii de spălat sau cu apă și lichid de spălare.
- Deconectați cablul de alimentare după utilizarea produsului, înainte de curățarea produsului, înainte de părăsirea camerei sau în timpul apariției unei defecțiuni. Nu deconectați ștecherul de alimentare prin tragerea de cablu.

1 Instrucțiuni importante pentru siguranță și mediu înconjurător

- Nu apăsați sau arcuiți cablul de alimentare și nu-l trageți peste marginile tăioase pentru prevenirea oricărei avarii.
- Mențineți cablul de alimentare departe de suprafețele fierbinți și flăcările deschise.
- Nu utilizați un prelungitor atunci când utilizați produsul.
- Nu utilizați niciodată produsul dacă cablul de alimentare sau produsul este avariât.
- Dacă cablul de alimentare este avariât, acesta trebuie să fie înlocuit de către producător, centrul de service sau o persoană calificată similar pentru prevenirea apariției pericolului.
- Produsele noastre BEKO sunt corespunzătoare cu standardele de siguranță aplicabile; dacă produsul sau cablul de alimentare este avariât, acesta trebuie să fie reparat sau înlocuit de către un centru de service pentru evitarea oricărui pericol. Lucrările de reparații greșite sau efectuate de persoane necalificate pot produce pericole sau riscuri ale utilizatorului.
- Nu demontați produsul sub niciun fel de circumstanțe. Nu sunt acceptate solicitări de garanție pentru avarii cauzate de manevrarea incorectă a produsului.
- Întotdeauna mențineți produsul departe de copii.
- Acest produs poate fi utilizat de copii cu vârsta mai mare de 8 ani și de persoanele care au capacități fizice, perceptivă sau mentale reduse sau de către persoanele care nu au experiență sau cunoștințe, atât timp cât aceștia sunt supravegheați și au fost instruiți referitor la utilizarea în siguranță a produsului și a pericolelor întâlnite. Copii nu trebuie să se joace cu produsul.
- Lucrările de curățare și întreținere nu trebuie să fie efectuate de către copii doar dacă aceștia au o vârstă mai mare de 8 ani și sunt supravegheați.
- Mențineți produsul și cablul său de alimentare departe de copii cu vârsta de sub 8 ani.

1 Instrucțiuni importante pentru siguranță și mediu înconjurător

- Înainte de utilizarea produsului pentru prima dată, curățați cu atenție toate componentele care vin în contact cu apa sau cafeaua. Vă rugăm să consultați detaliile complete din secțiunea "Curățare și întreținere".
- Dacă în timpul funcționării aparatului, apa nu picură din coșul de filtrare, deconectați produsul și lăsați-l să se răcească timp de 10 minute, apoi deschideți protecția filtrului și verificați-o.
- Poziționați capacul aparatului, astfel încât aburul să nu fie direcționat către dvs.
- După curățare, uscați produsul și toate componentele înainte de a-l conecta la priza principală și înainte de a atașa componentele.
- Nu utilizați sau plasați orice componentă al acestui produs pe sau lângă suprafețe fierbinți cum ar fi un arzător de gaz, arzător electric sau cuptor încălzit.
- Nu utilizați produsul pentru altceva decât uzul destinat. Cafetieră este proiectată pentru prepararea cafelei. Nu utilizați fierbătorul pentru a fierbe și încălzi orice alte lichide învelite în aluminiu, în borcan sau în sticlă.
- Nu utilizați niciodată produsul în sau lângă locuri și materiale combustibile sau inflamabile.
- Utilizați produsul doar cu componentele furnizate.
- Nu utilizați niciodată produsul cu mâinile umede.
- Întotdeauna utilizați produsul pe o suprafață stabilă, dreaptă, curată și aderentă.
- Asigurați-vă că cablul de alimentare nu poate fi scos accidental din priză sau că o persoană se poate împiedica de el atunci când produsul este utilizat.
- Plasați produsul într-o poziție în așa fel încât ștecherul este întotdeauna accesibil.
- Evitați contactul cu suprafețele fierbinți și mențineți vas de sticlă de mâner deoarece există pericolul de arsură. În timpul utilizării, vas de sticlă devine fierbinte.
- Nu mișcați produsul în timp ce există lichid fierbinte în vas de sticlă sau dacă produsul este încă fierbinte.

1 Instrucțiuni importante pentru siguranță și mediu înconjurător

- Nu deschideți protecția sau coșul de filtrare în timpul procesului de preparare.
- Nu umpleți niciodată produsul peste indicatorul maxim de nivel. Dacă produsul este umplut peste nivelul maxim, apa se revarsă din produs prin intermediul unei evacuări de siguranță.
- Nu utilizați niciodată produsul dacă pregătirea sau menținerea caldă a cafelei nu este necesară.
- Umpleți aparatul doar cu apă potabilă rece și proaspătă.
- Acest produs nu trebuie utilizat cu un ceas exterior sau un sistem separat de control prin telecomandă.
- Utilizați vas de sticlă doar cu cafetiera.
- Nu utilizați niciodată produsul fără apă în interiorul acestuia.
- Nu utilizați un vas termic sau un vas termo cu un mâner nesigur sau slăbit.
- Cafetiera nu trebuie plasată în dulap în timpul utilizării.

2 Utilizarea

2.1 Prepararea cafelei



Pentru o retenție îmbunătățită a căldurii, noi recomandăm ca dumneavoastră să clățiți vasul cu apă caldă înainte de începerea procesului de preparare.



Utilizați doar apă potabilă curată, rece și proaspătă.



În partea posterioară al rezervorului de apă există un orificiu de evacuare pentru prevenirea depășirii capacității cafetierei. Dacă dumneavoastră adăugați prea multă apă, aceasta va fi evacuată prin intermediul orificiului de evacuare amplasat în partea posterioară al produsului.



AVERTISMENT: Dacă vas de sticlă (6) nu este plasat corespunzător, funcția oprire a picurării nu va funcționa corespunzător. Aceasta va cauza ca apa caldă sau cafeaua fierbinte să se reverse.



Procesul de preparare al cafelei poate fi oprit în orice moment prin apăsarea butonului Pornit/Oprit (7) încă o dată.



Produsul este echipat cu un opritor de picurare (5) localizat sub coșul de filtrare (3) și permite ca dumneavoastră să scoateți pentru puțin timp vas de sticlă (6) și să turnați cafeaua înainte ca apa să-și refinalizeze circuitul prin aparat.



AVERTISMENT: Asigurați-vă că plasați rapid vas de sticlă (6) în locașul acestuia (max. 30 secunde). În caz contrar, cafeaua pregătită din filtru se poate vărsa. Dacă dumneavoastră doriți să utilizați vasul termo pentru mai mult de 30 de secunde, opriți produsul.



AVERTISMENT: Nu scoateți niciodată coșul de filtrare (3) în timpul procesului de preparare chiar dacă apa nu este evacuată din filtru. Apa foarte fierbinte sau cafeaua poate revărsa din coșul de filtrare și cauza arsuri.



AVERTISMENT: Dacă apa/cafeaua nu este evacuată din coșul de filtrare (3) după câteva secunde în care vas de sticlă (6) este montat corespunzător în locașul acestuia decuplați imediat produsul și așteptați 10 minute înainte de a deschide și verifica coșul de filtrare (3).



AVERTISMENT: În momentul când procesul de preparare se încheie și indicatorului nivelului de apă împreună cu semnul "10" (5) este gol, acesta înseamnă că încă va fi lichid fierbinte în coșul de filtrare. (3). Așteptați câteva minute pentru ca restul lichidului să picure în interiorul vas de sticlă (6).



Puteți ține aparatul conectat la priză chiar dacă procesul este complet. Astfel, cafeaua se poate păstra caldă. Odată ce procesul de pregătire este complet, aparatul poate fi deconectat automat de la priză după 30 de minute, chiar dacă nu îl închideți.

2 Utilizarea



Dacă dumneavoastră doriți să continuați procesul de preparare, repetați procedura începând procedura de la 1 la 12. Permiteți-i produsului să se răcească cel puțin 15 minute între fiecare proces de preparare.



Când pregătiți cafea, folosiți în medie 1 lingură de cafea pentru o ceașcă (125 ml). De exemplu, dacă doriți să faceți 10 cești de cafea, adăugați 10 linguri de cafea. (Notă: 1 lingură conține aproximativ 5-7 grame de cafea.)

Sfaturi și ponturi

- Pentru prevenirea acumulării de calcar, utilizați apă mai puțin dură sau filtrată.
- Depozitați cafeaua neutilizată într-o loc uscat și răcoros. După deschiderea unui pachet de cafea, resigilați-l pentru a-și menține prospețimea.
- Nu utilizați sedimentele de cafea din filtru deoarece acest lucru poate reduce aroma.
- Reîncălzirea cafelei nu este recomandată deoarece cafeaua ajunge la aroma maximă imediat după preparare.

3 Informații



AVERTISMENT: Nu utilizați niciodată solvenți pe bază de petrol, substanțe abrazive, obiecte metalice sau perii dure pentru a curăța produsul.



AVERTISMENT: Nu introduceți niciodată produsul sau cablul de alimentare în apă sau alt lichid.



Înainte de utilizarea produsului după curățare, uscați toate componentele cu grijă utilizând un prosop moale.



De asemenea, dumneavoastră puteți utiliza oțet alb sau suc de lămâie în loc de detratant comercial.

3.1 Depozitarea

- Dacă dumneavoastră nu intenționați să folosiți produsul pentru o lungă perioadă de timp vă rugăm, să-l depozitați cu grijă. Asigurați-vă că produsul este decuplat și uscat complet.
- Depozitați produsul într-o loc uscat și răcoros. Asigurați-vă că produsul este întotdeauna menținut departe de copii.

3.2 Manevrarea și transportul

- În timpul manevrării și transportului, transportați produsul în ambalajul său original. Ambalajul produsului îl protejează împotriva avariilor fizice.
- Nu plasați sarcini grele pe aparat sau pe ambalaj. Produsul poate fi avariat.
- Scăperea produsul va contribui la nefuncționarea sau cauza avarii permanente.

3.3 Conformitate cu Directiva WEEE și depozitarea la deșeurile de produsul uzat:

Acest produs respectă Directiva UE WEEE (2012/19/UE). Produsul este marcat cu un simbol de clasificare pentru deșeurile electrice și electronice (WEEE).



Acest simbol indică faptul că produsul nu trebuie eliminat cu alte deșeurile menajere la finalul perioadei de utilizare. Dispozitivele utilizate trebuie returnate la punctul special de reciclare de dispozitive electrice și electronice. Pentru a găsi aceste sisteme de colectare contactați autoritățile locale sau distribuitorul de la care a fost achiziționat produsul. Fiecare gospodărie are un rol important în recuperarea și reciclarea electrocasnicilor vechi. Eliminarea corespunzătoare a electrocasnicilor utilizate ajută la prevenirea posibilelor consecințe negative pentru mediu și sănătatea umană.

3.4 Conformitate cu Directiva RoHS:

- Produsul pe care l-ați achiziționat respectă Directiva UE RoHS (2011/65/EU) Nu conține materiale dăunătoare și interzise specificate în Directivă.

3.5 Informații despre ambalaj



Ambalajul produsului este fabricat din materiale reciclabile conform Legislației Naționale. Ambalajele nu trebuie aruncate împreună cu gunoierul menajere sau alt tip. Duceți-le la punctele de colectare destinate ambalajelor amenajate de către autoritățile locale.



Pentru punerea în funcțiune, utilizare generală și curățare urmați instrucțiunile de la paginile 4-5 ale acestui manual de operare.



CERTIFICAT DE GARANȚIE

Tensiune de alimentare/frecvență: 220-240V~, 50-60 Hz

Importator: Beko Romania SA, Găești, str. 13 Decembrie nr. 210, jud. Dâmbovița, email: office.ro@beko.com

TIP: **Electrocasnice mici de bucătărie**

Cuptor cu microunde

Model / Serie:.....

VÂNZĂTOR

Nr. factură:.....Data:

Vânzător (firma, localitatea):

CUMPĂRĂTOR

NumeLocalitatea

Str.Nr.BlocSc.Et.Ap.

Județ TelefonE-mail

S-a efectuat proba de funcționare a aparatului, s-a prezentat modul de folosire, s-au predat instrucțiunile de utilizare și toate accesoriile. Am primit aparatul în perfectă stare de funcționare.

Stimați clienți,

La cumpărare vă recomandăm să solicitați efectuarea probei de funcționare și să verificați existența instrucțiunilor de utilizare și a accesoriilor.

Pentru a putea beneficia de toate avantajele produselor și serviciilor noastre vă rugăm:

- să citiți cu atenție și să respectați recomandările prezentate în "Instrucțiunile de utilizare".

- să păstrați cu grijă acest certificat pentru a-l putea prezenta (împreună cu documentul fiscal de achiziție), personalului Service, la orice sesizare efectuată în perioada de garanție.

Vă mulțumim că ați optat pentru cumpărarea unui produs Beko!

Garanția legală de conformitate

Durata medie de utilizare a produsului este de 5 ani!

Perioada de garanție a produsului este de 3 ani de la livrarea produsului*.

Perioada de 3 ani garanție se compune din garanția legală de conformitate de 2 (doi) ani la care se adaugă garanția comercială de durabilitate de 1 (un) an. Acordarea garanției comerciale de durabilitate se acordă în aceleași condiții în care se acordă garanția legală de conformitate.

*prin „produs” se înțelege „bun” conform OUG nr. 140/2021¹

Perioada de garanție legală de conformitate pentru conținutul digital sau serviciul digital în cazul bunurilor cu elemente digitale pentru care contractul de vânzare-cumpărare prevede furnizarea continuă de conținut digital sau a serviciului digital pe durată determinată este de:

a) 2 ani de la livrare, respectiv de la livrarea bunului – pentru produse cu durata medie de utilizare de 5 ani (art. 9 (3) din OUG nr. 140/2021);

b) 5 ani de la livrare, respectiv de la livrarea bunului – pentru produse cu durata medie de utilizare mai mare de 5 ani (art. 9 (3) din OUG nr. 140/2021);

c) Pe tot parcursul perioadei de furnizare a conținutului / serviciului digital – pentru furnizare continuă a conținutului / serviciului digital pe o perioadă mai mare de 5 ani (art. 9 (4) din OUG nr. 140/2021).

¹Ordonanță de urgență 140/2021 privind anumite aspecte referitoare la contractele de vânzare de bunuri



Service-ul acestui produs este asigurat de Beko Romania SA, cu sediul în Găești,
Str. 13 Decembrie nr. 210, jud. Dâmbovița, • *9010 • www.beko.ro • e-mail:
service.ro@beko.com • Program Call Center: L-V: 08:30-20:00; S: 08:30-17:00



Remedii incluse în garanția legală de conformitate conform OUG nr. 140/2021 (vă rugăm să aveți în vedere prevederile de mai jos)

Beko Romania S.A. garantează toate drepturile legale prevăzute de OUG nr. 140/2021 în beneficiul consumatorilor cu privire la garanția legală de conformitate. Dispozițiile prezentului certificat de garanție legală de conformitate se completează, în mod corespunzător, cu dispozițiile OUG nr. 140/2021.

În caz de neconformitate, consumatorul are dreptul de a beneficia de aducerea în conformitate a bunurilor, de a beneficia de o reducere proporțională a prețului sau de a obține încetarea contractului, în condițiile legii - art. 11 (1).

Consumatorii beneficiază de înlocuirea bunurilor în cazul în care neconformitatea acestora este constatată la scurt timp după livrare, fără a depăși 30 de zile calendaristice. Art.11(7)

Pentru ca bunurile să fie aduse în conformitate, consumatorul poate opta între reparație și înlocuire, cu excepția cazului în care măsura corectivă aleasă ar fi imposibilă sau, în comparație cu cealaltă măsură corectivă disponibilă, ar impune vânzătorului costuri care ar fi disproporționate, luând în considerare toate circumstanțele (ex. valoarea bunurilor în cazul în care nu ar fi existat neconformitatea, gravitatea neconformității sau dacă măsura corectivă alternativă ar putea fi executată fără vreun inconvenient semnificativ pentru consumator) - art. 11 (2).

Instalarea incorectă a bunurilor (art. 7).

Orice neconformitate cauzată de instalarea incorectă a bunurilor este considerată ca reprezentând o neconformitate a bunurilor, în oricare din următoarele situații:

- a) instalarea face parte din contractul de vânzare și a fost realizată de vânzător sau sub răspunderea vânzătorului;
- b) instalarea, destinată să fie realizată de consumator, a fost realizată de acesta și instalarea incorectă s-a datorat unor deficiențe în instrucțiunile de instalare furnizate de vânzător sau, în cazul bunurilor cu elemente digitale, de către vânzătorul sau furnizorul conținutului digital sau al serviciului digital.

Proba neconformității.

Orice neconformitate care este constatată în termen de un an de la data la care bunurile (inclusiv cele cu elemente digitale) au fost livrate este prezumată a fi existat deja în momentul livrării bunurilor până la proba contrarie sau cu excepția cazului în care această prezumție este incompatibilă cu natura bunurilor sau cu natura neconformității - art. 10 (1).

În cazul bunurilor cu elemente digitale pentru care contractul de vânzare prevede furnizarea continuă de conținut digital sau de servicii digitale pentru o anumită perioadă, sarcina probei cu privire la conformitatea conținutului digital sau a serviciului digital pe parcursul perioadelor de garanție legală îi revine vânzătorului în cazul unei neconformități care este constatată pe parcursul acestei perioade - art. 10 (3).

Remediere prin reparație.

În cazul în care neconformitatea este remediată prin reparație, termenele de garanție legală se prelungesc cu timpul de nefuncționare a bunului, din momentul la care a fost adusă la cunoștința vânzătorului lipsa de conformitate până la predarea efectivă a bunului în stare de utilizare normală către consumator - art. 12 (6).

Remediere prin înlocuire.

În cazul în care neconformitatea este remediată prin înlocuire, pentru bunurile care înlocuiesc bunurile neconforme, termenele legale de garanție pentru produsul înlocuit încep să curgă de la data înlocuirii cu noul produs - art. 12 (7).

Reducerea prețului și încetarea contractului.

Consumatorul are dreptul fie să obțină o reducere proporțională a prețului în conformitate cu legea, fie să obțină încetarea contractului de vânzare în condițiile legii, în oricare dintre următoarele cazuri - art. 11(4):

- a) vânzătorul nu a finalizat reparația sau înlocuirea sau, după caz, nu a finalizat reparația sau înlocuirea potrivit prevederilor legii sau vânzătorul a refuzat să aducă în conformitate bunurile potrivit prevederilor legii;
- b) se constată o neconformitate, în pofida eforturilor vânzătorului de a o remedia;
- c) neconformitatea este de o asemenea gravitate încât justifică o reducere de preț sau dreptul la încetarea imediată a contractului de vânzare;
- d) vânzătorul a declarat că nu va aduce bunurile în conformitate într-un termen rezonabil sau fără inconveniente semnificative pentru consumator ori acest lucru reiese clar din circumstanțele cazului.

Consumatorul are dreptul de a suspenda plata unei părți restante din prețul bunurilor sau a unei părți a acesteia până în momentul în care vânzătorul își va fi îndeplinit obligațiile care îi revin în temeiul legii - art. 11(6). Reducerea de preț este proporțională cu diminuarea valorii bunurilor primite de consumator în comparație cu valoarea pe care bunurile ar avea-o dacă ar fi în conformitate - art.13.

Încetarea contractului:

- a) nu poate fi solicitată dacă vânzătorul dovedește că neconformitatea este minoră;
- b) poate fi solicitată pentru totalitatea bunurilor achiziționate și livrate, deși motivul de încetare vizează doar anumite bunuri, în cazul în care consumatorului nu i se poate pretinde în mod rezonabil să accepte să păstreze numai bunurile conforme;
- c) determină obligația consumatorului de a returna vânzătorului bunurile, pe cheltuiala vânzătorului;
- d) determină obligația vânzătorului de a rambursa consumatorului prețul plătit pentru bunuri la primirea bunurilor sau a unei dovezii prezentate de consumator că bunurile au fost returnate; vânzătorul va folosi aceleași modalități de plată ca și cele folosite de consumator pentru tranzacția inițială, cu excepția cazului în care consumatorul a fost de acord cu o altă modalitate de plată și cu condiția de a nu cădea în sarcina consumatorului plata de comisioane în urma rambursării.

Garanția legală pentru viciu ascuns este aplicabilă în condițiile legii, conform OG nr. 21/1992 (revizia 2) privind protecția consumatorului, OUG nr. 140/2021 și Codului Civil. Viciul ascuns reprezintă deficiența calitativă a unui produs livrat sau a unui serviciu prestat care nu a fost cunoscută și nici nu putea fi cunoscută de către consumator prin mijloacele obișnuite de verificare.



Service-ul acestui produs este asigurat de Beko Romania SA, cu sediul în Găești, Str. 13 Decembrie nr. 210, jud. Dâmbovița, • *9010 • www.beko.ro • e-mail: service.ro@beko.com • Program Call Center: L-V: 08:30-20:00; S: 08:30-17:00

UNITĂȚILE SERVICIE ALE BEKO ROMÂNIA S.A. EXECUTĂ REPARAȚII ÎN TERMENUL DE GARANȚIE ȘI ÎN AFARA ACESTUIA

Nr. crt.	Data Reclamației	Data primirii în reparație	Reparat			Reparația curentă și/sau componenta înlocuită	Prelungirea termenului de garanție	Efectuarea verificării	
			Programat	Data ridicării aparatului	Cauza întârzierii			SERVICE	CLIENT

CONDITII SUPPLEMENTARE DE GARANȚIE LEGALĂ DE CONFORMITATE:

Pentru orice defecțiune aparută în perioada de garanție legală, apeleți la vânzător (respectiv, prin magazinul de unde a fost achiziționat produsul sau direct prin Call Center. Prelungirea termenului de garanție se va înscrice în certificatul de garanție de către unitatea SERVICE care a efectuat reparația. Garanția acoperă reparația și/sau înlocuirea pieselor constatate ca neconforme în sensul OUG nr. 140/2021, (necauzate de consumator) de către tehnicienii Service.

Termenul de realizare a operațiilor de reparație, înlocuire sau întreținere este de 15 zile calendaristice de la data la care cumpărătorul a sesizat lipsa de conformitate către vânzător (respectiv, prin magazinul de unde a achiziționat produsul sau direct prin Call Center).

Reparațiile / înlocuirile se efectuează cu respectarea următoarelor condiții - art. 12(1)-(5) din OUG nr. 140/2021:

- fără costuri și fără vreun inconvenient semnificativ pentru consumator, ținând seama de natura bunurilor și de scopul pentru care consumatorul a solicitat bunurile în cauză;
- consumatorul pune bunurile la dispoziția vânzătorului, iar vânzătorul preia bunurile în locuire pe propria cheltuielă;
- obligatia de a repara sau înlocui bunurile include, după caz, demontarea bunurilor neconforme și instalarea bunurilor de înlocuire sau a bunurilor reparate sau suportarea costurilor aferente demontării și instalării;
- consumatorul nu este obligat să plătească pentru utilizarea normală a bunurilor înlocuite în perioada care a precedat înlocuirea acestora.

Reclamațiile referitoare la aspectele prevăzute mai jos, se rezolvă numai contra cost:
- piesele și accesoriile care prezintă lovituri, zgărieturi, spărături sau deformări din vina exclusivă a consumatorului.

PRODUSUL NU BENEFICIAZĂ DE GARANȚIE LEGALĂ DE CONFORMITATE ÎN URMĂTOARELE CAZURI:

- Nu au fost respectate instrucțiunile de transport, manipulare, instalare, utilizare și întreținere prescrite.
- Subansamblurile și accesoriile casabile care se deteriorează în timpul transportului vor fi înlocuite de vânzător (în cazul în care transportul e asigurat de vânzător sau sub responsabilitatea acestuia).
- Garanția nu se acordă subsansamblelor și accesoriilor casabile ale produselor care suferă deteriorări din vina exclusivă a consumatorului.
- Garanția de alimentare are valori care nu se încadrează în limitele prevăzute de standarde (SR EN 50160).
- Instalația electrică a utilizatorului prezintă improvizații sau neconformități.
- Produsul a fost folosit în alte scopuri decât cel pentru care a fost proiectat.
- Produsul a suportat intervenții (reparații, modificări) din partea unor persoane neautorizate de producător.

Drepturile consumatorului sunt cele prevăzute în OUG nr. 140/2021 și OG 21/1992 (republicată).

În cadrul acestui proces, Beko România S.A. vă prelucurează date cu caracter personal, cu respectarea legilor aplicabile privind confidențialitatea și protecția datelor. Pentru informații complete despre moduri în care vă prelucram datele, precum și despre drepturile dumneavoastră, vă rugăm să consultați secțiunea "Protecția datelor personale", accesând site-ul nostru la adresa <https://www.beko.ro/>.

Si prega di leggere questo manuale prima dell'uso!

Gentile Cliente,

Grazie per aver scelto un prodotto Beko. Ci auguriamo che riesca ad ottenere i risultati migliori da questo prodotto, realizzato con tecnologia all'avanguardia e di alta qualità. Pertanto, prima di utilizzare il prodotto, la preghiamo di leggere con attenzione e per intero il presente manuale e ogni altro documento allegato, conservandoli come riferimento per impieghi futuri. Nel caso cedesse il prodotto ad altre persone, consegni loro anche queste istruzioni. Segua tutte le avvertenze e le informazioni riportate nel manuale utente.

1. Copertura del cestello del filtro
2. Cestello del filtro
3. Indicatore del livello dell'acqua
4. Serbatoio dell'acqua
5. Brocca in vetro
6. Pulsante di accensione/spengimento
7. Salvagocce
8. Piastra riscaldante

Accessori

Cucchiaio per misurazione caffè

Significato dei simboli

I seguenti simboli sono utilizzati in diverse sezioni del presente manuale:



Informazioni importanti e suggerimenti utili sull'utilizzo.



AVVERTENZA: Avvisi in merito a situazioni pericolose per la sicurezza di persone e cose.



I materiali sono concepiti per entrare a contatto con alimenti.

Dati tecnici

Alimentazione:

220-240 V~, 50-60Hz

Potenza: 900 W

Spegnimento automatico: 30 min

Modifiche agli aspetti tecnici e progettuali riservate.

I valori dichiarati e affissi al dispositivo o gli altri documenti stampati e allegati rappresentano i valori ottenuti in laboratorio in accordo agli standard del settore. Tali valori possono variare a seconda dell'impiego del dispositivo e delle condizioni ambientali.

1 Istruzioni importanti per la sicurezza l'ambiente

Questa sezione contiene istruzioni di sicurezza che consentono di prevenire il pericolo di lesioni personali o di danni materiali. L'inosservanza di queste istruzioni invalida la garanzia accordata.

1.1 Sicurezza generale

- Questo dispositivo risulta conforme agli standard di sicurezza internazionali.
- Questo apparecchio può essere utilizzato da bambini a partire dagli 8 anni e da persone con capacità fisiche, sensoriali o mentali ridotte o prive di esperienza e/o conoscenze, qualora siano poste sotto supervisione oppure vengano istruite in merito all'uso sicuro del dispositivo, comprendendone i pericoli implicati.
- I bambini non devono giocare con il dispositivo. I bambini minori di 8 anni e privi di supervisione non devono pulire né effettuare operazioni di manutenzione.
- Tenere il dispositivo e il suo cavo fuori dalla portata dei bambini di età inferiore agli 8 anni.
- Non utilizzarlo se il cavo di alimentazione o l'apparecchio stesso è danneggiato. Contattare un servizio di assistenza tecnica autorizzato.
- Questo dispositivo è concepito per l'uso non professionale in contesti come:
 - Aree ristoro per il personale in negozi, uffici ed altri ambienti di lavoro,
 - Agriturismi,
 - Clientela di hotel, motel e altri contesti di tipo residenziale,
 - Bed & Breakfast.
- Il proprio impianto elettrico deve essere conforme ai valori riportati sul dispositivo.
- Come ulteriore protezione, collegare il dispositivo ad un interruttore domestico di protezione dalle correnti di guasto che abbia una tensione non superiore a 30 mA.
- Utilizzare l'apparecchio solo con una presa dotata di messa a terra.
- Non utilizzare il dispositivo con una prolunga.
- Per evitare di danneggiare il cavo di alimentazione, non schiacciarlo,

1 Istruzioni importanti per la sicurezza l'ambiente

- piegarlo né sfregarlo su superfici taglienti.
- Non toccare il dispositivo o la spina con le mani bagnate o umide quando è collegato alla rete.
- Non tirare il cavo di alimentazione per staccare la spina dalla presa.
- Questo dispositivo è concepito esclusivamente per l'uso domestico privato, non risultando adatto alla somministrazione di bevande a scopo professionale.
- Non riempire mai il dispositivo oltre l'indicatore del livello massimo, altrimenti si verificheranno fuoriuscite d'acqua bollente.
- Non riempire il bollitore al di sotto dell'indicatore del livello minimo.
- Non aprire il coperchio quando l'acqua è in ebollizione.
- Posizionare il coperchio in modo che il vapore bollente si diriga lontano dall'utente.
- Reggere l'apparecchio solo dal manico.
- Se durante il funzionamento l'acqua non gocciolasse dal cestello del filtro, scollegare il dispositivo e lasciarlo raffreddare per 10 minuti, poi aprire lo scomparto del filtro e controllare.
- Non utilizzare l'apparecchio senza dell'acqua al suo interno.
- Usare sempre il dispositivo su una superficie stabile e piatta.
- Non tentare di smontare il dispositivo.
- Utilizzare esclusivamente componenti originali o consigliati dal produttore.
- Scollegare il dispositivo prima di effettuare la pulizia. Successivamente, asciugare il corpo macchina e ogni componente prima di ricollegarlo alla presa elettrica.
- Non immergere mai in acqua o altro liquido né la macchina da caffè né la spina di alimentazione.
- Non utilizzare mai il dispositivo all'interno o nei pressi di luoghi dove sia presente del combustibile o altro materiale infiammabile.
- Se si desidera conservare i materiali di imballaggio, tenerli fuori dalla portata dei bambini.
- La macchina del caffè non deve essere collocata in un armadio durante l'uso.

2 Funzionamento

2.1 Preparazione del caffè



Per una migliore ritenzione del calore, si consiglia di sciacquare la brocca con acqua calda prima di avviare il processo di estrazione.



Utilizzare solamente dell'acqua potabile fresca e pulita.



Sul retro del serbatoio dell'acqua è presente un foro per lo sgocciolamento che previene il superamento della capacità della macchina. Se viene aggiunta troppa acqua, questa scorrerà fuori dal retro del dispositivo.



AVVERTENZA: Se la brocca in vetro (5) non è posizionata in modo accurato, la funzione salvagocce non funzionerà correttamente. Potrebbero quindi verificarsi fuoriuscite di acqua o caffè bollenti.



Il processo di estrazione del caffè può essere interrotto in ogni momento premendo di nuovo il pulsante di accensione/spegnimento (6).



Il dispositivo è dotato di un salvagocce (7) posizionato al di sotto del cestello del filtro (2) e che consente di rimuovere rapidamente la brocca in vetro (5) per versare il caffè prima che l'acqua abbia terminato il proprio percorso attraverso la macchina.



Le aperture di ventilazione consentono la fuoriuscita del vapore. Non bloccare in nessun modo tali aperture mentre il dispositivo è in uso.



AVVERTENZA: Assicurarsi di posizionare la brocca in vetro (5) sulla piastra riscaldante (8) con rapidità (max. 30 secondi). In caso contrario, il caffè estratto potrebbe fuoriuscire dal filtro. Se si desidera impiegare la brocca in vetro per un tempo superiore ai 30 secondi, spegnere l'apparecchio.



AVVERTENZA: Non aprire mai il cestello del filtro (2) durante il processo di preparazione del caffè, anche qualora non scendesse alcun liquido. Acqua o caffè estremamente caldi possono fuoriuscire dal cestello del filtro e provocare lesioni.



AVVERTENZA: Se dopo qualche secondo l'acqua o il caffè non scendono dal cestello del filtro (2) e la brocca in vetro (5) risulta posizionata correttamente (8), scollegare immediatamente il dispositivo e aspettare 10 minuti prima di aprire e controllare il cestello del filtro (2).



AVVERTENZA: Quando termina il processo di preparazione del caffè e l'indicatore del livello dell'acqua contrassegnato con "10" (5) risulta vuoto, rimane ancora del liquido caldo dentro al cestello del filtro (2). Aspettare alcuni minuti affinché il resto del liquido scenda all'interno della brocca in vetro (5).



Se si desidera continuare il processo di preparazione del caffè, ripetere la procedura dal punto 1 al 12. Attendere che il dispositivo si raffreddi almeno 15 minuti tra un processo di estrazione e l'altro.

2 Funzionamento



Quando prepari il caffè, usa in media 1 cucchiaino di caffè per una tazza (125 ml). Ad esempio, se vuoi fare 10 tazze di caffè, aggiungi 10 cucchiaini di caffè. (Nota: 1 cucchiaino contiene approssimativamente 5-7 grammi di caffè.)

Consigli e suggerimenti

- Usare acqua addolcita o filtrata in modo da prevenire la formazione di calcare.
- Conservare il caffè non utilizzato in un luogo fresco e asciutto. Dopo aver aperto una confezione di caffè, risigillarla accuratamente per mantenerne la freschezza.
- Non riutilizzare i residui di caffè presenti nel filtro: la bevanda avrà un sapore notevolmente debole.
- Si consiglia di non riscaldare il caffè, poiché presenta il suo gusto migliore immediatamente dopo la preparazione.

3 Informazioni



AVVERTENZA: In nessun caso utilizzare solventi a base di idrocarburi, detersivi abrasivi, oggetti metallici o spazzole dure per pulire il dispositivo.



AVVERTENZA: Non immergere mai il dispositivo o il cavo di alimentazione in acqua o altro liquido.



Prima di utilizzare il dispositivo dopo la pulizia, asciugare con cura ogni sua parte con un panno morbido o della carta assorbente.

3.1 Conservazione

- Se non si intende utilizzare il dispositivo per un periodo prolungato, riporlo con cura. Assicurarsi che il dispositivo sia scollegato e completamente asciutto.
- Conservare il dispositivo in un luogo fresco e asciutto. Assicurarsi che si mantenga fuori dalla portata dei bambini.

3.2 Movimentazione e trasporto

- Per la movimentazione e il trasporto del dispositivo, riporlo all'interno del suo imballaggio originale. L'imballo lo proteggerà contro eventuali danni materiali.
- Non posizionare carichi pesanti sul dispositivo o il suo imballaggio. Potrebbe danneggiarsi.
- Un'eventuale caduta del dispositivo potrebbe renderlo non funzionante o provocare dei danni permanenti.

3.4 Conformità alla direttiva RAEE e smaltimento rifiuti

Questo prodotto è conforme alla direttiva UE RAEE (2012/19/UE). Questo prodotto presenta un simbolo di classificazione per i rifiuti di apparecchiature elettriche ed elettroniche (RAEE).



Questo simbolo indica che questo prodotto non deve essere smaltito con altri rifiuti domestici al termine della sua vita utile. Il dispositivo usato deve essere portato a un punto di raccolta ufficiale per il riciclaggio di dispositivi elettrici ed elettronici. Per individuare questi punti di raccolta, contattare le proprie autorità locali oppure il rivenditore presso cui è stato acquistato il prodotto. Ciascuna famiglia ha un ruolo importante nel recupero e riciclaggio di vecchi apparecchi. Lo smaltimento appropriato degli apparecchi usati aiuta a prevenire potenziali conseguenze negative per l'ambiente e la salute umana.

3.5 Conformità alla direttiva RoHS

Il prodotto acquistato è conforme alla direttiva UE RoHS (2011/65/EU) Non contiene materiali dannosi e vietati specificati nella Direttiva.

3.6 Informazioni sull'imballaggio



I materiali di imballaggio del prodotto sono realizzati con materiali riciclabili secondo le normative nazionali sull'ambiente. Non smaltire i materiali di imballaggio fra i rifiuti domestici o di altro tipo. Portarli presso i punti di raccolta per materiali di imballaggio indicati dalle autorità locali.



Per avviamento, uso generale e pulizia, seguire le istruzioni nelle pagine 4-5 di questo manuale operativo.

CERTIFICATO DI GARANZIA

La presente garanzia convenzionale descrive le condizioni di garanzia offerte da BEKO Italy S.r.l. ("Beko") con riferimento ai propri prodotti. La presente garanzia convenzionale si intende come aggiuntiva e non sostitutiva della garanzia legale, di cui è responsabile il venditore, e non pregiudica qualsiasi altro diritto di cui gode il consumatore ai sensi del D.lgs. 206/05 ("Codice del Consumo").

Per consumatore si intende esclusivamente colui che utilizza il prodotto per scopi estranei all'attività imprenditoriale o professionale eventualmente svolta e che quindi ne fa un uso domestico/privato

Questo certificato non deve essere spedito per la convalida. È valido e operante solo se conservato assieme allo scontrino fiscale o altro documento di acquisto fiscalmente obbligatorio.

Condizioni di Garanzia

1. BEKO garantisce il prodotto in relazione a difetti di fabbricazione per un periodo di 24 mesi dalla data di acquisto (in caso di acquisto da parte di consumatori) e di 12 mesi dalla data di acquisto (in caso di acquisto da parte di professionisti con fattura).
2. La garanzia è valida esclusivamente per prodotti venduti e installati sul territorio italiano, o sul territorio della Repubblica di San Marino e della Città del Vaticano, e deve essere comprovata da scontrino fiscale o fattura, che riporti il nominativo del venditore, la data di acquisto del prodotto nonché gli estremi identificativi dello stesso (tipo e modello).
3. Beko effettuerà a sua scelta la riparazione o sostituzione gratuita dei componenti difettosi o la sostituzione gratuita del prodotto con un prodotto uguale o con caratteristiche equivalenti o migliori. La gratuità degli interventi riguarda sia la manodopera sia i componenti di ricambio. La sostituzione del prodotto sarà effettuata solo in caso la riparazione risulti impossibile o eccessivamente onerosa.
4. L'intervento di riparazione sarà effettuato al domicilio dell'utente, fatto salvo i casi d'impossibilità oggettiva o di forza maggiore.
5. La riparazione o sostituzione dei componenti e la sostituzione del prodotto stesso non estendono la durata della garanzia, che rimane quindi di 24 o 12 mesi dalla data di acquisto del prodotto originale.
6. Non sono coperti dalla presente garanzia: manopole, lampade, parti in vetro e in plastica, tubazioni e accessori, tutte le parti asportarli, tutte le parti estetiche e tutti i materiali soggetti ad usura (quali, ad esempio, guarnizioni in gomma, cinghie, manicotti ecc.).
7. BEKO declina ogni responsabilità per eventuali danni che possano derivare, direttamente od indirettamente, a persone e cose come conseguenza del mancato rispetto da parte dell'utente delle istruzioni incluse nell'apposito manuale allegato a ciascun prodotto ed in particolare modo delle istruzioni relative alla installazione, all'uso ed alla manutenzione del prodotto stesso.
8. La garanzia non è operativa e conseguentemente gli interventi di assistenza saranno effettuati a pagamento da parte dell'utente nei seguenti casi:
 - a. Danni al prodotto dovuti al trasporto o alla movimentazione del prodotto stesso.
 - b. Interventi di installazione e montaggio e tutte le eventuali regolazioni, come la registrazione delle porte nei frigoriferi e/o l'inversione dell'apertura, il livellamento dei prodotti, l'eliminazione delle staffe di fissaggio vasca, la sostituzione degli ugelli e la regolazione del minimo su cucine e piani cottura.
 - c. Malfunzionamenti derivanti da installazione errata, imperfetta o incompleta del prodotto, incluse l'errata connessione o errata erogazione dalle reti di alimentazione e la mancanza di allacciamento alla presa di terra.

d. Interventi da effettuarsi in spazi eccessivamente ristretti per poter operare sui prodotti, in luoghi con eccessiva o scarsa temperatura dell'ambiente, o su prodotti installati ad oltre mt. 2,50 da un piano di lavoro stabile, o in posizioni disagiate e pericolose, che non possano garantire l'incolumità dell'operatore come stabilito dalle norme di legge sulla sicurezza sul lavoro.

e. Danni al prodotto causati da agenti atmosferici (fulmini, terremoti, incendi, alluvioni, ecc.) o da circostanze esterne che non siano riconducibili a difetti di fabbricazione del prodotto.

f. Riparazioni, modifiche o manomissioni effettuate da persone non autorizzate dal produttore o comunque per cause non dipendenti dal prodotto.

g. Mancanza dei documenti fiscali di acquisto del prodotto, oppure se gli stessi risultano contraffatti o non inerenti al prodotto, o se il numero di matricola del prodotto risulta asportato, cancellato o manomesso.

h. Uso improprio del prodotto o uso diverso da quanto stabilito dal produttore.

i. Guasti e malfunzionamenti dovuti a uso improprio del prodotto e/o a mancanza di regolare manutenzione, incuria e negligenza (ad esempio, mancata pulizia batterie condensanti, fori di drenaggio, filtri di scarico e filtri di entrata acqua, mancata eliminazione corpi estranei, insufficiente pulizia dei piani di cottura, ecc.) e in generale tutte le circostanze esterne che non siano riconducibili a difetti di fabbricazione del prodotto.

Beko si riserva la facoltà di addebitare all'utente il costo dell'intervento di assistenza nei casi in cui non sia stato riscontrato il difetto lamentato dall'utente, o nei casi di generici problemi di funzionamento correlati a errata impressione dell'utente (problemi di asciugatura, rumorosità, difetti di lavaggio, eccessiva formazione di schiuma, nonché problemi di centrifuga, di raffreddamento, di riscaldamento, ecc.).

Nei casi sopra citati in cui la garanzia non è operativa, si intendono a pagamento anche tutti gli eventuali trasporti necessari per lo svolgimento degli interventi di assistenza.

Il Servizio Assistenza di BEKO è l'unico autorizzato a riparare i prodotti a marchio BEKO sulla base della presente garanzia convenzionale.

Durante e dopo il periodo di garanzia, vi consigliamo di rivolgervi sempre ai nostri centri di assistenza autorizzati. Per contattare il Centro di Assistenza Tecnica Autorizzato operante nella vostra zona chiamate il numero unico per l'Italia:

02.03.03 per i prodotti a marchio

The Beko logo consists of the word "beko" in a lowercase, blue, sans-serif font. A horizontal blue line is positioned below the letters "e" and "o".

02.06.06 per i prodotti a marchio

The Grundig logo features the word "GRUNDIG" in a bold, uppercase, orange-red, sans-serif font.

Prima di contattare l'assistenza tecnica, al fine di agevolare la gestione della chiamata, è necessario avere a portata di mano il modello del prodotto e il documento fiscale di acquisto.

Lees eerst deze gebruikershandleiding!

Beste klanten,

Wij danken u dat u een product van Beko heeft gekozen. We hopen dat u de beste resultaten bereikt met uw product, dat vervaardigd is met hoogwaardige en de modernste technologie. Lees daarom deze gehele gebruikershandleiding en alle andere bijgeleverde documenten zorgvuldig door voordat u het product gaat gebruiken en bewaar deze ter referentie in de toekomst. Als u het product aan iemand anders geeft, overhandig dan ook de gebruikershandleiding. Volg alle waarschuwingen en informatie in de gebruikershandleiding op.

1. Filterhouderdeksel
2. Filterhouder
3. Indicator waterpeil
4. Waterreservoir
5. Druppelstop
6. Glazen kan
7. Aan-/uitknop
8. Warmhoudplaat

Accessoires

Koffiemaatschepje

Betekenis van de symbolen

De volgende symbolen worden gebruikt in de verschillende delen van deze handleiding:



Belangrijke informatie en nuttige aanwijzingen voor gebruik.



WAARSCHUWING:

Waarschuwingen voor levensgevaarlijke situaties en schade aan eigendommen.



Materialen zijn geschikt voor aanraking met voedsel.

Technische gegevens

Stroomvoorziening: 220-240 V~, 50-60Hz

Vermogen: 900 W

Automatische uitschakeling: 30 min.

Technische en ontwerpwijzigingen voorbehouden.

De waarden die u aantreft in de etiketten die zich op het apparaat bevinden of in de meegeleverde gedrukte documenten vertegenwoordigen de waarden die werden verkregen in de laboratoria conform de relevante standaarden. Deze waarden kunnen variëren, afhankelijk van het gebruik van het apparaat en de omgevingsomstandigheden.

1 Belangrijke veiligheids- en milieu-instructies

Dit deel bevat veiligheidinstructies die u beschermen tegen het risico op persoonlijk letsel of materiële schade.

Het niet naleven van deze instructies laat de garantie vervallen.

1.1 Algemene veiligheid

- Dit apparaat voldoet aan de internationale veiligheidsnormen.
- Dit apparaat kan worden gebruikt door kinderen vanaf 8 jaar en personen met verminderde fysieke, zintuiglijke of mentale vermogens, of met een gebrek aan ervaring en kennis, als deze onder toezicht staan of instructies hebben gekregen betreffende het veilige gebruik van het apparaat en op de hoogte zijn van de betrokken gevaren.
- Laat kinderen niet met het apparaat spelen. Reiniging en gebruikersonderhoud dienen niet door kinderen uitgevoerd te worden, tenzij ze ouder zijn dan 8 en onder toezicht staan.
- Houd het apparaat en het snoer altijd uit de buurt van kinderen van jonger dan 8 jaar.
- Gebruik het apparaat niet als het stroomsnoer of het apparaat zelf is beschadigd. Neem contact op met een erkende servicedienst.
- Dit apparaat is bedoeld voor huishoudelijk gebruik op plaatsen zoals:
 - winkels, kantoren en personeelskeukens in andere werkomgevingen,
 - boerderijen,
 - door gasten in hotels, motels en andere typen overnachtingsomgevingen,
 - bed and breakfasts.
- Uw netstroom moet overeenkomen met de informatie die u aantreft op het typeplaatje van het apparaat.
- Voor extra bescherming moet dit apparaat worden aangesloten op een huishoudelijke aardlekschakelaar met een nominale waarde van maximaal 30 mA.
- Gebruik het apparaat uitsluitend met een geaard stopcontact.
- Gebruik het apparaat niet met een verlengsnoer.
- Beknel of buig het stroomsnoer

1 Belangrijke veiligheids- en milieu-instructies

niet en wrijf het niet langs scherpe randen, om elke schade te voorkomen.

- Raak het apparaat of zijn stekker als die in het stopcontact zit niet aan met natte of vochtige handen.
- Trek niet aan het stroomsnoer bij het uittrekken van de stekker.
- Dit apparaat is uitsluitend bedoeld voor huishoudelijk privégebruik en is niet geschikt voor professionele cateringsdoeleinden.
- Vul het apparaat nooit tot voorbij de maximale niveau-indicator, want er kan dan kokend water uitspatten.
- Vul de waterkoker ook niet tot onder de minimale niveau-indicator.
- Open het deksel niet terwijl het water opwarmt.
- Plaats het deksel van het apparaat zodanig dat de hete stoom niet naar u is gericht.
- Houd het apparaat alleen vast bij het handvat.
- Als er geen water uit de filterhouder druppelt tijdens de werking, trek dan de stekker uit het stopcontact en laat het apparaat 10 minuten afkoelen. Open daarna het filterdeksel en controleer.
- Laat het apparaat nooit werken als er geen water in zit.
- Gebruik het apparaat altijd op een stabiel en vlak oppervlak.
- Probeer het apparaat niet uit elkaar te halen.
- Gebruik alleen de originele onderdelen of onderdelen aanbevolen door de fabrikant.
- Trek vóór het reinigen de stekker van het apparaat uit het stopcontact. Droog na het reinigen het apparaat en alle onderdelen voordat u het aansluit op de netspanning.
- Dompel het apparaat of de stroomstekker niet onder in water of andere vloeistoffen.
- Het apparaat nooit gebruiken in of in de buurt van brandbare of ontvlambare plaatsen en materialen.
- Als u de verpakkingsmaterialen bewaart, sla ze dan op buiten het bereik van kinderen.
- De koffiemachine mag niet in een kast worden geplaatst tijdens gebruik.

2 Bediening



Het wordt voor een goede koffiesmaak aanbevolen met het apparaat minstens 4 koppen koffie te zetten.



Om de warmte beter te kunnen vasthouden, bevelen wij aan om de pot om te spoelen met heet water voordat u start met het koffiezetproces.



Gebruik alleen schoon, koud en vers drinkwater.



Er bevindt zich een druppeluitsparing in de achterkant van het waterreservoir om te voorkomen dat de capaciteit van het koffiezetapparaat overschreden wordt. Indien u teveel water toevoegt, zal dit eraan de achterkant van het apparaat uitdruppelen.



WAARSCHUWING: Als de glazen kan (6) niet goed geplaatst is, werkt de druppelstopfunctie (5) niet goed. Dit kan overlopen van heet water of hete koffie veroorzaken.



Het koffiezetproces kan op elk willekeurig moment worden gestopt door nogmaals op de Aan-/uitknop (7) te drukken.



Het apparaat is voorzien van een druppelstop (5) die zich onder de filterhouder (2) bevindt en maakt het mogelijk de glazen kan (6) kort te verwijderen om koffie in te schenken voordat de machine klaar is met het doorlopen van het water.



WAARSCHUWING: Verzeker u er wel van de glazen kan (6) snel (max. 30 seconden) op het warmhoudplaatje (8) te zetten. Anders zou de gezette koffie uit het filter kunnen overlopen. Schakel, indien u de glazen kan langer dan 30 seconden wilt gebruiken, het apparaat uit.



WAARSCHUWING: Haal nooit de filterhouder (2) eruit tijdens het koffiezetproces, zelfs als er geen water meer uit loopt. Er kan zeer heet water of koffie uit de filterhouder lopen en letsel veroorzaken.



WAARSCHUWING: Als er na een aantal seconden geen water/koffie uit de filterhouder (2) loopt terwijl de glazen kan (6) correct op zijn plaats staat (8), trek dan direct de stekker van het apparaat uit het stopcontact en wacht 10 minuten voordat u de filterhouder (2) opent en controleert.



WAARSCHUWING: Wanneer het koffiezetproces eindigt en de waterniveau-indicator (3) die "10" aangeeft leeg is, zit er nog steeds hete vloeistof in de filterhouder (2). Wacht een paar minuten zodat de resterende vloeistof in de glazen kan druppelt (6).



Als u door wilt gaan met het koffiezetproces, herhaal dan de procedure van 1 - 12. Laat het apparaat ten minste 15 minuten afkoelen tussen elk koffiezetproces.

2 Bediening



Bij het maken van koffie, gebruik gemiddeld 1 lepel koffie voor één kop (125 ml). Als je bijvoorbeeld 10 kopjes koffie wilt maken, voeg dan 10 lepels koffie toe. (Opmerking: 1 lepel bevat ongeveer 5-7 gram koffie.)

Aanwijzingen en tips

- Gebruik zacht of gefilterd water om kalkaanslag te vermijden.
- Bewaar ongebruikte koffie op een koele, droge plaats. Na het openen van een pak koffie dient u dit goed af te sluiten om de versheid te behouden.
- Het koffiedik in het filter niet hergebruiken, want dit vermindert de smaak.
- Het wordt niet aanbevolen de koffie op te warmen aangezien het zijn beste smaak heeft meteen na het zetten.

3 Informatie

3.1 Reiniging en onderhoud

 **WAARSCHUWING:** Gebruik nooit benzine, oplosmiddelen, schuurmiddelen, metalen voorwerpen of harde borstels om het apparaat te reinigen.

 **WAARSCHUWING:** Plaats het apparaat of het stroomsnoer nooit in water of een andere vloeistof.

 Droog alle onderdelen zorgvuldig met een zachte doek of keukenpapier, voordat u het apparaat na het reinigen gebruikt.

 U kunt ook witte azijn en citroensap gebruiken in plaats van een commercieel verkrijgbare ontkalker.

3.2 Opslag

- Als u van plan bent het apparaat gedurende een lange periode niet te gebruiken, berg het dan zorgvuldig op. Zorg dat de stekker van het apparaat uitgetrokken is en dat het volledig droog is.
- Berg het apparaat op een koele, droge plaats op. Zorg dat het apparaat buiten bereik van kinderen is.

3.3 Hantering en transport

- Draag het apparaat bij hanteren en vervoeren in de oorspronkelijke verpakking. De verpakking van het apparaat beschermt het tegen fysieke beschadiging.
- Zet niets zwaars op het apparaat of op de verpakking. Het apparaat kan beschadigd raken.
- Het laten vallen van het apparaat kan ervoor zorgen dat het niet meer werkt of permanente schade veroorzaken.

3.4 Naleving van de WEEE-richtlijn en verwerking van afvalproducten:

Dit product voldoet aan de EU WEEE-richtlijn (2012/19/EU). Dit product draagt een classificatiesymbool voor elektrische en elektronische afvalapparatuur (WEEE).



Dit symbool geeft aan dat dit product niet met ander huishoudelijk afval mag worden weggegooid aan het einde van zijn levensduur. Het gebruikte apparaat moet worden ingeleverd bij het officiële inzamelingspunt voor recycling van elektrische en elektronische apparaten. Voor de locatie van deze inzamelingspunten neemt u contact op met de plaatselijke gemeente of winkelier waar u het product heeft gekocht. Ieder huishouden heeft een belangrijke rol in de herwinning en recycling van oude apparaten. Correcte verwijdering van gebruikte apparaten helpt potentiële negatieve consequenties voor het milieu en de gezondheid van de mens te voorkomen.

3.5 Naleving van de RoHS-richtlijn

Het product dat u gekocht heeft, voldoet aan de EU RoHS Richtlijn (2011/65/EU) Het bevat geen schadelijke en verboden materialen die in de richtlijn worden gespecificeerd.

3.6 Verpakkingsinformatie



De verpakkingsmaterialen van het product zijn gemaakt van recyclebare materialen in overeenstemming met onze Nationale Milieuvoorschriften. Gooi de verpakkingsmaterialen niet weg samen met het huishoudelijk of ander afval. Breng ze naar de verzamelpunten voor verpakkingsmaterialen aangewezen door de lokale instanties.



Raadpleeg voor in werk stellen, algemeen gebruik en reiniging de instructies op pagina's 4-5 van deze gebruikshandleiding.

Slijtage door normaal gebruik

U heeft een Beko of Grundig Groot huishoudelijk product gekocht waarvan u bij goed gebruik vele jaren plezier kunt hebben. Goed gebruik betekent dat u de instructies in de gebruiksaanwijzing toepast, vooral die over de wijze van gebruik en onderhoud. Dit is erg belangrijk voor een goede werking van het product, ook op de lange termijn. Daarnaast moet u er rekening mee houden dat elk product slijtagegevoelige onderdelen bevat. Sommige onderdelen slijten pas nadat de normale levensduur van het product voorbij is. Andere onderdelen slijten eerder, al voordat de normale levensduur van het product voorbij is. Het is met die onderdelen net als met een auto: ruitenwissers en banden moeten vaak al na enkele jaren worden vervangen, terwijl de auto zelf nog heel veel jaren mee kan.

Bij elektrisch-huishoudelijke apparaten kan bijvoorbeeld worden gedacht aan de volgende slijtagegevoelige onderdelen:

- bewegende delen (zoals motor, scharnier, wieltjes)
- elektronica-modules (zoals printplaat, sensoren, verlichting)
- kunststof- en rubberen delen (zoals deurrubber, reservoirs, geleiders)
- afdichtingen (slangen)
- verwarmingselementen
- lagers

Dit soort onderdelen slijt vaak eerder dan u van het totale product verwacht. Die eerdere slijtage is normaal, net als bij auto-onderdelen. De kwaliteit van het product is daardoor niet minder. De kosten van vervanging of reparatie van die onderdelen zijn daarom voor rekening van u als gebruiker van het product. Afhankelijk van de omstandigheden kan er voor de verkoper altijd reden zijn om de kosten niet of slechts gedeeltelijk aan u in rekening te brengen. Als sprake is van abnormale slijtage bij normaal gebruik zijn de kosten sowieso voor rekening van de verkoper.

Houdt er rekening mee dat de levensduur van een product afhangt van hoe vaak u het gebruikt, hoe u het gebruikt en waar u het product gebruikt.

Lue tämä ohjekirja ennen kuin alat käyttämään tuotetta!

Hyvä asiakas,

Kiitos, kun valitsit Beko-tuotteen. Toivomme, että saat parhaat tulokset tuotteestamme, joka on valmistettu korkealaatuiseksi ja viimeisintä tekniikkaa käyttämällä. Lue koko tämä käyttöohje ja muut mukana toimitetut asiakirjat huolellisesti ennen tuotteen käyttöä ja säilytä se tulevaa tarvetta tulevaa käyttöä varten. Jos luovutat tuotteen jollekin toiselle, anna mukaan myös tämä ohjekirja. Noudata kaikkia varoituksia ja tietoja käyttöohjeessa.

1. Suodatinkorin suojus
2. Suodatinkori
3. Vedentason merkinnät
4. Vesisäiliö
5. Tippalukko
6. Lasikannu
7. Päälle/pois-painike
8. Lämmityslevy

Lisävarusteet

Kahvimitta

Symbolien tarkoitus

Seuraavia symboleita on käytetty käyttöohjeen eri osissa:



Tärkeää tietoa ja hyödyllisiä vinkkejä koskien tuotteen käyttöä.



VAROITUS: Varoitukset koskien hengenvaarallisia ja omaisuusvahinkoja koskevia tilanteita.



Materiaalit ovat tarkoitettu elintarvikkekosketukseen.

Tekniset tiedot

Virransyöttö: 220-240 V~, 50-60Hz

Sähkövirta: 900 W

Automaattinen sammutus: 30 min.

Oikeus teknisiin ja muotoilun muutoksiin pidätetään.

Merkinnät laitteessa tai muissa mukana toimitetuissa asiakirjoissa ilmoitetut arvot ovat arvoja, jotka on saatu laboratorio-olosuhteissa olennaisten standardien mukaan. Nämä arvot voivat vaihdella laitteen käyttö- ja ympäristöolosuhteiden mukaan.

1 Tärkeitä tietoja koskien turvallisuutta ja ympäristöä

Tämä osio sisältää turvaohjeet jotka auttavat suojautumaan henkilö- ja omaisuusvahingoilta.

Näiden ohjeiden noudattamatta jättäminen johtaa takuun raukeamiseen.

1.1 Yleistä turvallisuudesta

- Laite noudattaa kansainvälisiä turvallisuusstandardeja.
- Tätä laitetta voivat käyttää yli 8-vuotiaat lapset ja henkilöt joiden fyysiset, aistinvaraiset tai henkiset kyvyt ovat heikentyneet, tai joilla ei ole aikaisempaa kokemusta tai tietoa laitteen käytöstä, jos heitä valvotaan, tai jos he ovat saaneet opastusta koskien laitteen turvallista käyttötapaa, ja he ymmärtävät laitteen käyttöön liittyvät vaarat.
- Lasten ei tule antaa leikkiä laitteen kanssa. Laitteen puhdistamista ja huoltoa ei saa suorittaa alle 8-vuotiaiden lasten toimesta ilman aikuisten valvontaa.
- Pidä laite ja sen virtajohto alle 8 vuotiaiden lasten ulottumattomissa.
- Älä käytä sitä, jos virtajohto tai itse laite on vahingoittunut. Ota yhteys valtuutettuun huoltoon.
- Tämä laite on tarkoitettu kotitalouskäyttöön, paikoissa kuten:
 - Myymälät, toimistot ja työympäristöjen henkilökuntakeittiöt,
 - maatalot,
 - Hotellien sekä motellien asiakkaiden ja muiden asuinympäristöjen keskuudessa,
 - Aamiais- ja vastaavan kaltaisten majoitusten keskuudessa.
- Varmista, että virransyöttö vastaa laitteen arvokilvessä esitettyä tietoa.
- Lisäsuojaukseksi laite tulee liittää enintään 30 mA:n vikavirtakytkimellä varustettuun pistorasiaan.
- Liitä laite vain maadoitettuun pistorasiaan.
- Älä käytä laitetta jatkojohdon kanssa.

1 Tärkeitä tietoja koskien turvallisuutta ja ympäristöä

- Älä taivuta tai purista virtajohtoa tai hankaa sitä teräviä reunoja vastaan vaurioiden välttämiseksi.
- Älä koskaan koske laitteeseen tai sen virtapistokkeeseen kosteilla tai märillä käsillä, kun laite on liitetty virransyöttöön.
- Älä irrota laitetta virtalähteestä vetämällä virtajohdosta.
- Laite on tarkoitettu vain kotitalouskäyttöön, eikä se sovellu ammattimaiseen tarjoilutoimintaan.
- Älä täytä laitetta koskaan maksimitason merkinnän yli, kiehuva vettä voi roiskua ulos.
- Älä täytä kannua alle minimitason merkinnän.
- Älä avaa kantta veden kiehumisen aikana..
- Aseta laitteen kansi niin, että kuuma höyry ei suuntaudu itseäsi päin.
- Pidä laitetta vain sen kahvasta.
- Jos vettä ei valu suodatinkorista käytön aikana, irrota laite virransyötöstä ja anna sen jäähtyä 10 minuutin ajan, avaa sitten suodatinkansi ja tarkasta se.
- Älä koskaan käytä laitetta tyhjänä.
- Käytä laitetta vakaalla ja tasaisella pinnalla.
- Älä yritä purkaa laitetta.
- Käytä vain valmistajan suosittelemia tai alkuperäisiä varaosia.
- Irrota laite virransyötöstä ennen puhdistusta. Kuivaa laite ja kaikki osat puhdistuksen jälkeen, ennen sen liittämistä virransyöttöön.
- Älä upota laitetta tai virtapistoketta veteen tai muihin nesteisiin.
- Älä koskaan käytä laitetta räjähtävissä tai syttyvissä tiloissa tai materiaalien läheisyydessä.
- Jos pakkausmateriaali säilytetään, säilytä niitä lasten ulottumattomissa.
- Kahvinkeitintä ei saa laittaa kaappiin käytön aikana.

2 Käyttö



Kahvin hyvän maun varmistamiseksi, suosittelemme että vähintään 4 kuppia kahvia valmistetaan.



Lämmönvarauksen parantamiseksi, suosittelemme että kannu huuhdellaan kuumalla vedellä ennen keittämisen aloittamista.



Käytä vain puhdasta, kylmää ja raitista juomavettä.



Vesisäiliön takaosassa on tippa-aukko, mikä estää kahvinkeitimen ylitäytön. Jos vettä lisätään liian paljon, valuu se ulos laitteen takaosasta.



VAROITUS: Jos lasikannua (6) ei sijoiteta oikein paikalleen, ei tippalukko (5) toimi kunnolla. Kuumaa vettä tai kahvia voi vuotaa yli.



Keittäminen voidaan keskeyttää milloin tahansa painamalla virtapainiketta (7) uudelleen.



Laitte on varustettu suodatinkorin (2) alla olevalla tippalukolla (5), jonka ansiosta lasikannu (6) voidaan poistaa laitteesta hetkeksi, ennen kuin kaikki vesi on valunut koneen läpi.



VAROITUS: Aseta lasikannu (6) takaisin lämmityslevylle (8) nopeasti (maks. 30 sekuntia). Muutoin kahvi voi vuotaa yli suodattimesta. Jos lasikannua halutaan käyttää 30 sekuntia pidempään, sammuta laite.



VAROITUS: Älä koskaan vedä suodatinkoria (2) ulos keittämisen aikana, vaikka vettä ei valuisi ulos. Erittäin kuumaa vettä tai kahvia voi valua ulos suodatinkorista ja aiheuttaa henkilövamman.



VAROITUS: Jos vettä/kahvia ei valu ulos suodatinkorista (2), kun lasikannu (6) on ollut kunnolla paikallaan (8) usean sekunnin ajan, irrota laite välittömästi virransyötöstä ja odota 10 minuuttia, ennen suodatinkorin (2) avaamista ja tarkastamista.



VAROITUS: Kun keittäminen on valmis ja vedentason ilmaisin (3) merkinnällä "10" on tyhjä, on suodatinkorissa (2) vielä kuumaa nestettä. Odota muutama minuutti, kunnes loput nesteestä on valunut lasikannuun (6).



Jos haluat jatkaa keittämistä, toista toimenpiteet 1 - 12. Anna laitteen jäähtyä vähintään 15 minuuttia jokaisen keittämiskerran välillä.



Valmistaessasi kahvia käytä keskimäärin 1 lusikallinen kahvia yhtä kuppia (125 ml) kohti. Esimerkiksi, jos haluat tehdä 10 kuppia kahvia, lisää 10 lusikallista kahvia. (Huomautus: 1 lusikallinen sisältää noin 5-7 grammaa kahvia.)

Vihjeitä

- Käytä pehmeää tai suodatettua vettä kalkkikertymien välttämiseksi.
- Säilytä laitetta viileässä ja kuivassa paikassa. Sulje avattu kahvipaketti tiukkaan, sen tuoreuden säilyttämiseksi.
- Älä käytä kahvisakkoja uudelleen suodattimessa, koska se heikentää makua.
- Kahvin lämmittämistä ei suositella, koska kahvin maku on parhaimmillaan heti keittämisen jälkeen.

3 Tietoja

3.1 Puhdistus ja hoito

 **VAROITUS:** Älä koskaan käytä bensiniä, liuottimia, syövyttäviä puhdistusaineita, metalliesineitä tai kovaa harjaa laitteen puhdistamiseen.

 **VAROITUS:** Älä koskaan upota laitetta tai virtajohtoa veteen tai muihin nesteisiin.

 Kuivaa kaikki osat huolellisesti pehmeällä pyyhkeellä tai paperipyyhkeellä puhdistuksen jälkeen ja ennen laitteen käyttöä.

 Voit myös käyttää viinietikkaa tai sitruunahappoa kaupallisten kalkinpoistoaineiden sijaan.

3.2 Säilytys

- Jos et aio käyttää laitetta pitkään aikaan, varastoi se huolellisesti. Varmista, että laite on kytketty irti virransyötöstä ja täysin kuiva.
- Säilytä laitetta viileässä ja kuivassa paikassa. Varmista, että laitetta säilytetään lasten ulottumattomissa.

3.3 Käsittely ja kuljetus

- Säilytä laitetta alkuperäisessä pakkauksessa käsittelyn ja kuljetuksen aikana. Laitteen pakkaus suojaa sitä fyysisiltä vaurioilta.
- Älä aseta raskaita esineitä laitteen tai pakkauksen päälle. Laite voi vaurioitua.
- Laitteen putoaminen voi tehdä siitä käyttökelvottoman tai aiheuttaa pysyviä vaurioita.

3.4 WEEE-direktiivin noudattaminen ja tuotteen hävittäminen:

Tämä tuote täyttää EU:n WEEE-direktiivissä (2012/19/EU) asetetut vaatimukset. Tässä tuotteessa on sen sähkö- ja elektroniikkalaiteromuluokan (WEEE) ilmaiseva symboli.



Tämä symboli tarkoittaa, että sitä ei saa hävittää muun kotitalousjätteen mukana käyttöikänsä lopussa. Tuote on luovutettava sopivaan sähkö- ja elektroniikkalaitteiden kierrätyksestä huolehtivaan keräyspisteeseen. Tietoja näiden keräyspisteiden sijainnista saat paikallisilta viranomaisilta tai liikkeestä, josta ostit laitteen. Jokainen kotitalous on tärkeässä roolissa vanhojen laitteiden kierrättämisessä. Käytetyn laitteen sopiva hävitystapa ehkäisee mahdollisia negatiivisia ympäristö- ja terveyshaittoja.

3.5 Yhdenmukaisuus RoHS-direktiivin kanssa

Tuote jonka ostit täyttää EU:n vaarallisten aineiden käytön rajoittamista koskevan direktiivin (2011/65/EU). Se ei sisällä haitallisia tai kiellettyjä materiaaleja jotka on määritelty direktiivissä.

3.6 Tietoa pakkauksesta



Tuotteen pakkausmateriaalit on valmistettu kierrätettävistä materiaaleista, kansallisten ympäristömääräyksiemme mukaan. Älä hävitä pakkausmateriaaleja yhdessä kotitalous- tai muun jätteen mukana. Vie ne paikallisten viranomaisten määrittämiin kierrätyspisteisiin.



Noudata käyttöönoton, yleisen käytön ja puhdistuksen yhteydessä ohjeita tämän käyttöohjeen sivuilla 4-5.

Vänligen läs den här användarmanualen först!

Kära kund,

Tack för ditt val av denna Beko-produkt. Vi hoppas att du får bästa resultat från produkten, som har tillverkats med hög kvalitet och senaste teknologi. Läs därför denna bruksanvisning och andra medföljande dokument noggrant, innan du använder produkten och spara den till framtida behov. Om du överlåter produkten till någon annan ska manualen också medfölja. Följ alla varningar och information i bruksanvisningen.

1. Filterkorgens skydd
2. Filterkorg
3. Vattennivåindikator
4. Vattentank
5. Dropp-stopp
6. Glaskanna
7. På/av-knapp
8. Uppvärmningsplatta

Tillbehör

Kaffemått

Symbolernas betydelse

Följande symboler har använts i olika delar i denna bruksanvisning:



Viktig information och användbara tips om användning.



WARNING: Varning för livsfara och egendom



Materialen är avsedd till att vara i kontakt med matvaror.

Tekniska data

Kraftförsörjning: 220-240 V~, 50-60 Hz

Effekt: 900 W

Automatisk avstängning: 30 min

Rättigheter till tekniska och designmodifikationer reserveras.

Märkningarna i apparaten eller värden som angetts i medföljande dokument har fått i laboratorieförhållanden enligt relevanta standard. Dessa värden varierar enligt apparatens användning och yttre förhållanden.

1 Viktiga instruktioner för säkerhet och miljö

Den här delen innehåller säkerhetsinstruktioner som kommer hjälpa dig att skydda dig ifrån risken av personskada eller egendomsskada.

Underlåtelse att följa dessa instruktioner kommer att häva garantin.

1.1 Allmän säkerhet

- Denna apparat följer tillämpliga internationella säkerhetsstandard.
- Den här utrustningen kan användas av barn ifrån åldrarna 8 och uppåt, samt personer med nedsatt sensorisk eller mental kapacitet, eller bristande erfarenhet och kunskap, om de har övervakning och får instruktioner angående säker användning av utrustningen, samt förstår farorna som medföljer.
- Barn ska inte leka med apparaten. Rengörings och underhållsarbete ska inte utföras av barn såvida de inte är över 8 år och övervakas av någon.
- Förvara alltid apparaten och dess strömkabel oåtkomlig för under 8-åriga barn.
- Använd inte apparaten, om strömkabeln eller själva apparaten är skadad. Kontakta auktoriserad service.
- Den här apparaten är avsedd att användas i ett hushåll eller i liknande användande såsom:
 - butiker, kontor och personalkök i andra arbetsmiljöer,
 - lantbruk,
 - av kunder på hotell, motell och andra boendemiljöer,
 - rum och frukost-miljöer.
- Strömtillförseln ska överensstämja med informationen på apparatens typskylt.
- För ytterligare skydd bör denna apparat anslutas till en jordfelsbrytare för hushållssektorn med en högsta klassning på 30 mA.
- Använd apparaten endast med jordad vägguttag.
- Använd inte apparaten med förlängningssladd.
- Se till, att strömkabeln inte är klämd eller böjd och att den inte skaver mot vassa kanter, så att den inte skadas.

1 Viktiga instruktioner för säkerhet och miljö

- Rör aldrig i apparaten eller dess stickkontakt med fuktiga eller blöta händer när den används.
- Dra inte i kabeln när du kopplar bort apparaten.
- Denna apparat är avsedd endast för hemmabruk och är inte lämplig att användas i professionell catering.
- Fyll aldrig apparaten över maximinivåmärkningen, kokande vatten kan skvätta ut.
- Fyll inte vattenkokaren under miniminivåmärkningen.
- Öppna inte locket när vattnet kokar.
- Placera apparatens lock så, att het ånga inte riktas mot dig själv.
- Håll apparaten bara i handtaget.
- Om vatten inte droppar från filterkorgen under användning, koppla ur apparaten och låt den svalna i 10 minuter. Öppna sedan filterskyddet och kontrollera den.
- Använd aldrig apparaten om den är tom.
- Använd alltid apparaten på en stabil och jämn yta.
- Försök inte att demontera apparaten.
- Använd bara originalreservdelar eller reservdelar rekommenderade av tillverkaren.
- Koppla ur apparaten innan du rengör den. Torka apparaten och alla dess delar efter rengöring, innan den kopplas i elnätet.
- Sänk inte apparaten eller stickkontakten i vatten eller andra vätskor.
- Använd aldrig apparaten i eller nära lättantändliga eller explosiva platser och material.
- Om förpackningsmaterialet sparas, förvara det utom räckhåll för barn.
- Kaffebryggaren ska inte placeras i ett skåp när den används.

2 Användning



För att kaffesmaken ska vara god, rekommenderar vi att apparaten används till att koka minst 4 koppar kaffe.



För att förbättra värmeållningen, rekommenderar vi att kannan sköljs med hett vatten innan brygning.



Använd bara ren, kall och frisk dricksvatten.



På vattenbehållarens baksida finns ett dropphål, som förhindrar överfyllning av kaffebryggaren. Om för mycket vatten hålls in, droppar det ut från apparatens baksida.



WARNING: Om glaskannan (6) inte placeras på rätt sätt, fungerar inte dropp-stopp (5) funktionen korrekt. Detta kan leda till att het vatten eller kaffe rinner ut.



Brygningen kan avslutas när som helst genom att trycka på På/av-knappen (7) igen.



Apparaten är utrustad med dropp-stopp (5), som är placerad under filterkorgen (2) och möjliggör glaskannans (6) borttagning till att hälla kaffe innan allt vatten har runnit igenom maskinen.



WARNING: Placera glaskannan (6) snabbt tillbaka på värmeplattan (8) (max. 30 sekunder). Annars kan bryggd kaffe rinna ut ur filtret. Om glaskannan ska användas i över 30 sekunder, slå av apparaten.



WARNING: Dra aldrig ut filterkorgen (2) under brygningen, om inget vatten rinner ut. Hett vatten eller kaffe kan skvätta ut ur filterkorgen och orsaka personskada.



WARNING: Om vatten/kaffe inte rinner ut ur filterkorgen (2) efter att glaskannan (6) har varit på plats i flera sekunder (8) koppla ur apparaten omedelbart och vänta i 10 minuter, innan filterkorgen (2) öppnas och kontrolleras.



WARNING: När brygningen är färdig och vattennivåindikatorn (3) med märkning "10" är tom, finns det fortfarande varm vätska i filterkorgen (2). Vänta tills resten av vätskan har runnit in i glaskannan (6).



Om du vill fortsätta brygningen, repetera proceduren från steg 1 till 12. Låt apparaten svalna i minst 15 minuter mellan varje brygning.



Vid kaffetillagning, använd i genomsnitt 1 sked kaffe för en kopp (125 ml). Om du till exempel vill göra 10 koppar kaffe, tillsätt 10 skedar kaffe. (Observera: 1 sked innehåller cirka 5-7 gram kaffe.)

Tips och råd

- Använd mjuk eller filtrerad vatten för att förhindra kalkavlagringar.
- Förvara apparaten på en sval och torr plats. När kaffepaketet har öppnats, förslut det tätt för att bibehålla dess färskhet.
- Använd inte kaffet i filtret igen, eftersom detta minskar smaken.
- Vi rekommenderar inte att kaffet värms upp, då dess smak är bäst direkt efter brygningen.

3 Information

3.1 Rengöring och underhåll



WARNING: Använd aldrig bensin, lösningsmedel, metallföremål eller hårda borstar till rengöring av enheten.



WARNING: Sänk inte apparaten eller strömkabeln i vatten eller andra vätskor.



Torka alla delar noggrant med en mjuk trasa eller pappershandduk, innan apparaten används efter rengöring.



Du kan även använda vinäger och citronsyra istället för kommersiella kalkavlagringsmedel.

3.2 Förvaring

- Om apparaten inte används på länge, förvara den försiktigt. Se till, att apparaten har kopplats ur och är helt torr.
- Förvara apparaten på en kall och torr plats. Förvara apparaten oåtkomlig för barn.

3.3 Hantering och transport

- Bär apparaten i originalpackning under hantering och transport. Apparatsens packning skyddar den mot fysiska skador.
- Placera inga tunga föremål på apparaten eller förpackningen. Apparaten kan skadas.
- Om du tappar apparaten kan det bli icke-operativt eller orsaka bestående skador.

3.4 I enlighet med WEEE-direktivet och avyttring av avfallsprodukter:

Denna produkt efterföljer EU:s WEEE-direktiv (2012/19/EU). Denna produkt har klassificeringssymbolen om insamling och återvinning av elektriska och elektroniska produkter (WEEE).

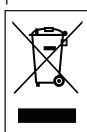

Denna symbol indikerar, att produkten inte ska bli kasserad med hushållsavfall efter drifttidslängd. Obrukbar enhet måste returneras till officiell uppsamlingsplats för återanvändning av elektriska och elektroniska produkter. För att hitta dessa uppsamlingsplatser, kontakta lokala myndigheter eller återförsäljaren, där produkten köptes. Varje hushåll har en viktig roll i återvinning och återanvändning av gamla produkter. Lämplig kassering av produkter hjälper till att förhindra potentiellt negativa konsekvenser för miljön och hälsa.

3.5 I enlighet med RoHS-direktivet

Den här produkten är i enlighet med EUs RoHS-direktiv (2011/65/EU). Den innehåller inga i direktivet specificerade skadliga eller farliga material.

3.6 Paketinformation



Produktens förpackning är tillverkad av återvinningsbara material i överensstämmelse med våra nationella miljöregler. Avyttra inte förpackningsmaterialet tillsammans med hushållsavfall eller andra sopor. För förpackningsmaterialet till av de lokala myndigheterna avsedd uppsamlingsplats.



Följ instruktionerna på sidorna 4 - 5 i denna bruksanvisning under idrifttagning, användning och rengöring.

Prvo pročitate ovo korisničko uputstvo!

Poštovani kupci,

Zahvaljujemo vam na odabiru proizvoda kompanije Beko. Nadamo se da ćete na najbolji mogući način iskoristiti svoj uređaj koji je napravljen sa visokim kvalitetom i vrhunskom tehnologijom. Iz tog razloga, pročitate ovo uputstvo za upotrebu i sve druge prateće dokumente pažljivo pre korišćenja proizvoda i sačuvajte ih za buduću upotrebu. Ako ovaj aparat predate trećem licu, priložite i ovo uputstvo za upotrebu. Pratite uputstva obraćajući pažnju na sve informacije i upozorenja navedena u uputstvu za upotrebu.

1. Poklopac korpe filtera
2. Korpa filtera
3. Indikator nivoa vode
4. Rezervoar za vodu
5. Zatvarač za kapljanje
6. Stakleni bokal
7. Dugme za uključivanje/isključivanje
8. Ploča za zagrevanje

Pribor

Merna kašika za kafu

Značenje simbola

Sledeći simboli se koriste u različitim odeljcima ovog priručnika:



Važne informacije i korisni saveti u vezi sa upotrebom.



UPOZORENJE: Upozorenja na opasne situacije koje se odnose na bezbednost života i imovine.



Materijali su predviđeni za kontakt sa hranom.

Tehnički podaci

Napajanje: 220-240 V~, 50-60Hz

Snaga: 900 W

Automatsko isključivanje: 30 min

Zadržavamo pravo na tehničke i modifikacije u dizajnu.

Vrednosti koje su date na oznakama postavljenim na vaš uređaj ili drugim štampanim materijalima koje ste dobili sa uređajem predstavljaju vrednosti koje su dobijene u laboratorijama, u skladu sa važećim standardima. Ove vrednosti mogu da variraju prema upotrebi uređaja i uslovima sredine.

1 Važna uputstva za bezbednost i zaštitu životne sredine

Ovaj deo sadrži sigurnosna uputstva koja će vam pomoći da se zaštitite od opasnosti koje mogu dovesti do telesnih povreda ili materijalnih šteta.

Nepoštovanje ovih uputstava poništava odobrenu garanciju.

1.1 Opšta bezbednost

- Ovaj uređaj je usklađen sa međunarodnim standardima bezbednosti.
- Ovaj uređaj mogu da koriste deca koja imaju 8 i više godina, osobe sa nepotpuno razvijenim telesnim, senzornim ili mentalnim sposobnostima, kao i osobe koje nemaju dovoljno potrebnog znanja i iskustva sve dok su pod nadzorom ili im se daju uputstva u pogledu bezbedne upotrebe i dok shvataju rizike koji su obuhvaćeni upotrebom proizvoda.
- Deca ne smeju da se igraju uređajem. Čišćenje i održavanje od strane korisnika ne bi trebalo da obavljaju deca osim ako su starija od 8 godina i ako su pod nadzorom.
- Uvek držite aparat i kabl van dohvata dece mlađe od 8 godina.
- Ne koristite ga ako je kabl za napajanje ili sam aparat oštećen. Obratite se ovlašćenom servisu.
- Ovaj uređaj je namenjen za upotrebu u domaćinstvima na mestima kao što su:
 - prodavnice, kancelarije i kuhinje zaposlenih u drugim radnim sredinama,
 - seoske kuće,
 - za goste u hotelima, motelima i drugim sličnim vrstama smeštajnih objekata;
 - objekti koji nude prenoćište i doručak.
- Vaše mrežno napajanje strujom mora biti u skladu sa informacijama na pločici na uređaju.
- Da bi se obezbedila dodatna zaštita, ovaj uređaj treba da bude povezan na neispravan strujni zaštitni prekidač u domaćinstvu sa najviše 30 mA.
- Uređaj koristite samo sa uzemljenom utičnicom.
- Nemojte koristiti uređaj s produžnim kablom.
- Ne pritiskajte i ni savijajte kabl za napajanje i ne povlačite ga po oštrim ivicama kako se ne bi

1 Važna uputstva za bezbednost i zaštitu životne sredine

oštetio.

- Ne dodirujte uređaj ni utikač uređaja vlažnim ili mokrim rukama dok je uređaj priključen na napajanje električnom energijom.
- Ne vucite strujni kabl prilikom isključivanja utikača aparata.
- Uređaj je namenjen samo za kućnu upotrebu, a nije pogodan za profesionalnu ugostiteljsku upotrebu.
- Nikada nemojte puniti uređaj iznad indikatora maksimalnog nivoa, jer ključala voda može prskati.
- Ne puniti čajnik ispod indikatora minimalnog nivoa.
- Ne otvarajte poklopac dok voda ključa.
- Postavite poklopac uređaja tako da vrela para ne bude usmerena na vas.
- Držite uređaj isključivo za ručku.
- Ako voda ne otiče iz korpe filtera tokom rada, isključite uređaj i ostavite ga da se hladi 10 minuta, a zatim otvorite poklopac filtera i proverite ga.
- Nikada nemojte koristiti uređaj bez vode u njemu.
- Uvek koristite uređaj na stabilnoj i ravnoj površini.
- Nemojte da pokušavate da rastavljate aparat.
- Koristite samo originalne delove ili delove koje je preporučio proizvođač.
- Izvucite utikač uređaja iz struje pre čišćenja. Nakon čišćenja, osušite uređaj i svaki njegov deo pre nego što ga priključite na mrežno napajanje.
- Uređaj ili utikač ne potapajte u vodu ili bilo koju drugu tečnost.
- Nikada nemojte da koristite uređaj unutar ili u blizini zapaljivih ili gorivih mesta i materijala.
- Ako čuvate ambalažu, čuvajte je van domašaja dece.
- Aparat za kafu ne sme biti smešten u orman tokom korišćenja.

2 Rad



Za dobar ukus kafe preporučuje se da aparat koristite sa najmanje 4 šoljice kafe.



Za bolje zadržavanje toplote preporučujemo da isperete lonac toplom vodom pre početka procesa kuvanja.



Koristite samo čistu, hladnu i svežu vodu za piće.



Na zadnjoj strani posude za vodu postoji otvor za kapanje kako bi se sprečilo prekoračenje kapaciteta aparata za kafu. Ako dodate previše vode, ona će curiti sa zadnje strane uređaja.



UPOZORENJE: Ako stakleni bokal (6) nije postavljen kako treba, funkcija zaustavljanja kapanja (5) neće pravilno funkcionisati. To može dovesti do prelivanja tople vode ili tople kafe.



Proces kuvanja se može zaustaviti u bilo kom trenutku ponovnim pritiskom na dugme za uključivanje/isključivanje (7).



Aparat je opremljen graničnikom za kapanje (5) koji se nalazi ispod korpe filtera (2) i omogućava vam da nakratko uklonite stakleni bokal (6) da sipate kafu pre nego što voda završi da teče kroz mašinu.



UPOZORENJE: Obavezno brzo stavite stakleni bokal (6) na ploču za grejanje (8) (za najviše 30 sekundi). U suprotnom bi skuvana kafa iz filtera mogla da prelije. Ako želite da koristite stakleni bokal duže od 30 sekundi, isključite uređaj.



UPOZORENJE: Nikada nemojte izvlačiti korpu filtera (2) tokom procesa kuvanja čak i ako voda ne otiče. Izuzetno topla voda ili kafa mogu da se proliju iz korpe filtera i da izazovu povredu.



UPOZORENJE: Ako voda/kafa ne otiče iz korpe filtera (2) nakon nekoliko sekundi sa staklenim bokalom (6) pravilno postavljenim (8) odmah isključite uređaj i sačekajte 10 minuta pre nego što otvorite i proverite korpu filtera (2).



UPOZORENJE: Kada se proces kuvanja završi i indikator nivoa vode (3) sa oznakom „10“ je prazan, u korpi filtera (2) će i dalje biti vruća tečnost. Sačekajte nekoliko minuta da ostatak tečnosti iscuri u stakleni bokal (6).



Ako želite da nastavite proces kuvanja, ponovite postupak od 1 do 12. Pustite da se aparat hladi najmanje 15 minuta između svakog procesa kuvanja.



Pri pravljenju kafe, koristite prosečno 1 kašiku kafe za jednu šolju (125 ml). Na primer, ako želite da napravite 10 šolja kafe, dodajte 10 kašika kafe. (Napomena: 1 kašika sadrži otprilike 5-7 grama kafe.)

Saveti i preporuke

- Koristite meku ili filtriranu vodu da sprečite nakupljanje kamenca.
- Kafu koja se ne koristi ostavite na hladno suvo mesto. Nakon otvaranja pakovanja kafe, ponovo ga dobro zatvorite kako biste sačuvali njenu svežinu.
- Nemojte ponovo koristiti talog kafe u filteru jer će tako dobiti ukus smanjenog kvaliteta.
- Podgrevanje kafe se ne preporučuje jer je kafa na vrhuncu ukusa odmah nakon kuvanja.

3 Informacije

3.1 Čišćenje i održavanje



UPOZORENJE: Nikada nemojte koristiti benzin, rastvarač, abrazivna sredstva za čišćenje, metalne predmete ili grube četke za čišćenje ovog uređaja.



UPOZORENJE: Nemojte uranjati uređaj ili njegov kabal za napajanje u vodu ili bilo koju drugu tečnost.



Pre upotrebe aparata nakon čišćenja, sve delove pažljivo osušite mekom krpom ili papirnim ubrusom.



Takođe možete koristiti belo sirće i limunsku kiselinu umesto komercijalno dostupnog sredstva za uklanjanje kamenca.

3.2 Skladištenje

- Ako ne nameravate da koristite uređaj duže vreme, pažljivo ga odložite. Vodite računa da je isključen i da se potpuno osuši.
- Postavite uređaj na hladno suvo mesto. Vodite računa da aparat držite van domašaja dece.

3.3 Prenosjenje i transport

- Za vreme prenošenja i transporta, uređaj nosite u originalnom pakovanju. Ambalaža uređaja ga štiti od fizičkih oštećenja.
- Nemojte stavljati teške predmete na uređaj ili njegovu ambalažu. Uređaj može biti oštećen.
- Ako vam uređaj ispadne, to će izazvati trajno oštećenje, odnosno uređaj može postati nefunkcionalan.

3.4 Usaglašenost sa WEEE direktivom i odlaganje otpada:

Ovaj proizvod je usaglašen sa WEEE direktivom Evropske unije (2012/19/EU). Ovaj proizvod nosi simbol klasifikacije za odlaganje električne i elektronske opreme (WEEE).



Ovaj simbol označava da se ovaj proizvod ne sme odlagati zajedno s ostalim kućnim otpadom na kraju njegovog radnog veka. Korišćeni aparat mora se vratiti na službeno mesto za sakupljanje za recikliranje električnih i elektronskih uređaja. Da biste pronašli ove sisteme za sakupljanje, obratite se lokalnim nadležnim telima ili prodavcu gde je proizvod kupljen. Svako domaćinstvo ima važnu ulogu u vraćanju i recikliranju starih uređaja. Odgovarajuće odlaganje korišćenog uređaja pomaže u sprečavanju potencijalnih negativnih posledica po životnu sredinu i zdravlje ljudi.

3.5 Usklađenost sa RoHS Direktivom

Proizvod koji ste kupili u saglasnosti je sa RoHS Direktivom Evropske unije (2011/65/EU). On ne sadrži štetne i zabranjene materijale navedene u Direktivi.

3.6 Informacije o pakovanju



Ambalažni materijali ovog proizvoda su napravljeni od materijala koji mogu da se recikliraju u skladu sa nacionalnim propisima o zaštiti životne sredine. Ne bacajte materijal pakovanja zajedno sa kućnim ili drugim otpadom. Odnosite ih do sabirnih centara za ambalažu koji su određeni od strane lokalnih vlasti.



Prilikom puštanja u rad, opšte upotrebe i čišćenja, obratite pažnju na uputstva na stranama 4-5 ovog uputstva za upotrebu.

EN-Additional Information for User Manual:
 TR-Kullanım Kılavuzu için Ek Bilgiler:
 DE-Zusätzliche Informationen zur Bedienungsanleitung:
 ES-Información Adicional para el Manual del Usuario:
 FR-Informations supplémentaires pour le manuel de l'utilisateur :

Technical information on the operating Low Power Modes pursuant to EU Regulation 2023/826
 AB Yönetmeliği 2023/826 uyarınca Düşük Güç Modlarının çalıştırılmasına ilişkin teknik bilgiler
 Technische Informationen zu den Betriebsmodi mit geringer Leistung gemäß EU-Verordnung 2023/826
 Información técnica sobre el funcionamiento de los Modos de Baja Potencia conforme al Reglamento 2023/826 de la UE
 Informations techniques sur les modes de fonctionnement à faible consommation d'énergie conformément au règlement européen 2023/826.

Mode Mod Modus Modo Mode	POWER CONSUMPTION(WATT) GÜÇ TÜKETİMİ (WATT) STROMVERBRAUCH (WATT) CONSUMO DE ENERGÍA (VATIOS) CONSOMMATION D'ÉNERGIE(WATT)	PERIOD(MINUTES)* SÜRE(DAKİKA)* ZEITRAUM (MINUTEN)* PERÍODO (MINUTOS)* PÉRIODE(MINUTES)*
Off Kapalı Aus Apagado Désactivé	0.5	35
Standby Bekleme Modu Standby En espera Attente	-	-
Standby Mode with information or status display Bilgi veya durum görüntülemeli Bekleme Modu Standby-Modus mit Informations- oder Statusanzeige Modo de Espera con información o visualización de estado Mode veille avec affichage d'informations ou d'état	-	-
Networked Standby Ağa Bağlı Bekleme Modu Netzwerk-Standby Espera en Red Veille en réseau	-	-

*:The period after which the equipment reaches automatically standby mode, off mode or networked standby in minutes and rounded to the nearest minute.

*:Cihazın otomatik olarak bekleme moduna, kapalı moda veya şebeke bekleme moduna geçmesi için geçen süre dakika cinsinden olup en yakın dakikaya yuvarlanır.

*: Der Zeitraum, nach dem das Gerät automatisch in den Standby-Modus, den Aus-Modus oder den Netzwerk-Standby wechselt, in Minuten und auf die nächste Minute gerundet.

*:El periodo después del cual el equipo pasa automáticamente al modo de espera, al modo apagado o al modo de espera en red, en minutos y redondeado al minuto más cercano.

*:Période au bout de laquelle l'équipement passe en mode veille automatique, en mode arrêt ou en veille en réseau, en minutes et arrondie à la minute la plus proche.

<p>IT-Informazioni aggiuntive per il Manuale Utente: PL-Dodatkové informácie dotýčajúce inštrukcie obsluhy: RO- Informații suplimentare pentru manualul de utilizare: BG-Допълнителна информация за ръководството за потребителя: CS-Další informace pro Uživatelskou příručku:</p>		
<p>Informazioni tecniche sul funzionamento delle Modalità a Basso Potere in conformità al Regolamento UE 2023/826 Informacje techniczne dotyczące działania trybów niskiego poboru mocy zgodnie z rozporządzeniem UE 2023/826 Informații tehnice privind modulurile de funcționare cu consum redus de energie în conformitate cu Regulamentul UE 2023/826 Техническа информация за работещите режими на ниска мощност съгласно Регламент 2023/826 на ЕС Technické informace o provozních režimech nízké spotřeby podle nařízení EU 2023/826</p>		
<p>Modalità Tryb Mod Режим Režim</p>	<p>CONSUMO ENERGIA (WATT) POBÓR MOCY (WATY) CONSUM DE ENERGIE (WATT) КОНСУМАЦИЯ НА ЕНЕРГИЯ (BAT) SPOTŘEBA (WATT)</p>	<p>PERIODO (MINUTI)* OKRES (MINUTY)* PERIOADĂ(MINUTE)* ПЕРИОД (МИНУТИ)* DOBA (MINUTY)*</p>
<p>Off Wyłączony Oprít Исключено Vypnuto</p>	0.5	35
<p>Standby Gotowość Standby В режим на готовност Pohotovostní režim</p>	-	-
<p>Modalità Standby con informazioni o display di stato Tryb gotowości z wyświetlaniem informacji lub stanu Mod standby cu afișare de informații sau stare Режим на готовност с дисплей за информация или състояние Pohotovostní režim s informačním nebo stavovým displejem</p>	-	-
<p>Standby in rete Tryb gotowości sieciowej Standby în rețea Мрежов режим на готовност Síťový pohotovostní režim</p>	-	-
<p>*: Il periodo dopo il quale l'apparecchiatura raggiunge la modalità di standby automatico, la modalità di spegnimento o lo standby in rete, espresso in minuti e arrotondato al minuto più vicino. *: Okres, po którym urządzenie automatycznie przejdzie w tryb gotowości, tryb wyłączenia lub tryb gotowości sieciowej, liczony w minutach i zaokrąglony do najbliższej minuty. *:Perioada după care echipamentul ajunge automat în modul de așteptare, în modul oprít sau în modul de așteptare în rețea, exprimată în minute și rotunjită la cel mai apropiat minut. *: Периодът, след който оборудването достига автоматично режим на готовност, режим на изключване или мрежов режим на готовност в минути и закръглено до най-близката минута. *:Doba, po které zařízení přejde automaticky do pohotovostního režimu, vypnutého režimu nebo síťového pohotovostního režimu v minutách a zaokrouhlená na nejbližší minutu.</p>		

DA-Yderligere oplysninger til brugervejledning:
 BS-Dodatne informacije za korisnički priručnik:
 NO-Tilleggsinformasjon for brukerhåndbok:
 ET-Lisateave kasutusjuhendi jaoks:
 FI-Lisätietoja käyttöohjeeseen:

Teknise oplysninger om brug af laveffekt-tilstand ifølge EU-forordning 2023/826
 Tehničke informacije o radu u režimima niske potrošnje energije u skladu s Uredbom EU 2023/826
 Teknisk informasjon om drift av laveffektmoduser i henhold til EU-forordning 2023/826
 Tehniline teave madala võimsusega töötavate režiimide kohta vastavalt ELi määrusele 2023/826
 Tekniset tiedot pientehotilojen käytöstä EU-määräyksen 2023/826 mukaan

Tilstand Režim Modus Režiim Tila	STRØMFORBRUG watt POTROŠNJA ENERGIJE (W) STRØMFORBRUK (WATT) EN- ERGIATARBIMINE (VATT) VIRRANKULUTUS (WATTIA)	TIDSRUM (MINUTTER)* PERIOD (U MINUTAMA)* PERIODE(MINUTTER)* PERIOOD(MINUTIT)* AIKAVÄLI (MINUUTTIA)*
Sluk Isključeno Av Väljaspool Pois	0.5	35
Standby Pripravnost Standby Ooterežiim Valmiustila	-	-
Standby-tilstand med informations- eller statusskærm Režim pripravnosti s prikazom informacija ili statusa Standby-modus med informasjon eller statusvisning Ooterežiim koos teabe- või olekukuvariga Valmiustila tiedoilla tai tilanäytöllä	-	-
Netværksbaseret standby Mrežna pripravnost Nettverkstilkoblet standby Võrgustatud ooterežiim Valmiustilassa liitetynä verkkoon	-	-

*:Det tidsrum, hvorefter udstyret automatisk når standby-tilstand, slukket tilstand eller netværksbaseret standby i minutter og oprundet til nærmeste minut.
 *: Period nakon kojeg uređaj automatski prelazi u režim pripravnosti, režim ili mrežni režim pripravnosti, izražen u minutama i zaokružen na najbliži minut.
 *:Periode etter hvilket utstyret automatisk går i standby-modus, av-modus eller nettverksstandby i minutter, avrundet til nærmeste hele minutt.
 *:Ajavahemik, mille järel seade jõuab automaatselt ooterežiimi, väljalülitatud režiimi või võrgu ooterežiimi, minutites ja ümardatuna lähima minutini.
 *:Aikaväli, jonka jälkeen laite saavuttaa automaattisesti valmiustilan, pois-tilan tai valmiustilassa liitetyn verkon minuuteissa ja pyöristettynä lähimpään minuuttiin.

<p>HR-Dodatne informacije u vezi korisničkog priručnika: LT-Papildomo naudotojo vadovo informacija. LV-Papildu informācija attiecībā uz lietotāja rokasgrāmatu: NL-Bijkomende informatie voor de gebruikershandleiding: PT-Informação adicional ao Manual do Utilizador: SK-Ďalšie informácie pre Používateľskú príručku:</p>		
<p>Tehničke informacije o rukovanju načinom vožnje s brzim ubrzavanjem u skladu s EU Uredbom 2023/826 Techninė informacija apie mažos galios veiksenos veikimą pagal ES reglamentą 2023/826 Tehniskā informācija par mazjaudas režīmiem saskaņā ar ES regulu 2023/826 Technische informatie over de operationele spaarstanden conform EU-verordening 2023/826 Informação técnica sobre os modos de funcionamento de baixo consumo de acordo com o Regulamento 2023/826 da UE. Technické informácie o prevádzkových režimoch nízkej spotreby podľa nariadenia EÚ 2023/826</p>		
<p>Način rada Veiksena Režims Modus Modo Režim</p>	<p>POTROŠNJA ENERGIJE (vat) VARTOJAMOJI GALIA (VATAIS) ENERGIJAS PATĒRĪNŠ (VATI) ENERGIEVERBRUIK (WATT) CONSUMO DE ENERGIA (WATT) SPOTREBA ENERGIE (WATT)</p>	<p>RAZDOLJE (MINUTE)* LAIKOTARPIS (MINUTĖS)* PERIODS (MINUTES)* PERIODE (MINUTEN)* PERÍODO(MINUTOS)* DOBA (MINÚTY)*</p>
<p>Isključeno Išjungties veiksenā Izslēgts Uit Desligar Vypnuté</p>	<p>0.5</p>	<p>35</p>
<p>Pripravnost Budėjimo veiksenā Gaidstāves režīms Stand-by: Em Espera Pohotovostný režim</p>	<p>-</p>	<p>-</p>
<p>Način rada pripravnosti s prikazom informacija ili statusa Budėjimo veiksenā rodant informaciją arba būseną Gaidstāves režīms ar informācijas vai statusa displeju Stand-bymodus met informatie of statusweergave Modo Em Espera com informação ou exibição do estado Pohotovostný režim s informačným alebo stavovým displejom</p>	<p>-</p>	<p>-</p>
<p>Način rada pripravnosti putem mrežne aktivacije Tinklinė budėjimo veiksenā Tiklota gaidstāve Netwerk stand-by Modo em espera em rede Sieťový pohotovostný režim</p>	<p>-</p>	<p>-</p>
<p>*: Razdoblje nakon kojeg oprema automatski prelazi u način rada pripravnosti, način rada isključeno ili način rada pripravnosti putem mrežne aktivacije u minutama i zaokruženo na najbližu minutu. *: Laikotarpis minutėmis, po kurio įranga perjungiamą į automatinę budėjimo veikseną, išjungties veikseną arba tinklinę budėjimo veikseną, suapvalintas iki artimiausios minutės *:Periods, pēc kura iekārta automātiski pāriet gaidstāves režīmā, izslēgtā režīmā vai tiktlotās gaidstāves režīmā, minūtēs un noapaļots līdz tuvākajai minūtei. *: De periode waarna de apparatuur automatisch overschakelt naar stand-by, de uit-modus of netwerk stand-by in minuten en afgerond naar de dichtstbijzijnde minuut. *:O período após o qual o equipamento alcança automaticamente em minutos o modo em espera, o modo desligado ou o modo em espera em rede e arredondado para o minto mais próximo. *:Doba, po ktorej zariadenie prejde automaticky do pohotovostného režimu, vypnutého režimu alebo sieťového pohotovostného režimu v minútach a zaokrúhlená na najbližšiu minútu.</p>		

SL-Dodatne informacije za uporabniški priročnik:
 SV-Ytterligare information för användarhandboken:
 RU-Дополнительная информация по руководству пользователя:
 SR-Dodatne informacije za korisnički priručnik:
 UA-Додаткова інформація, що доповнює зміст посібника користувача.

Tehnične informacije o načinih delovanja nizke porabe v skladu z Uredbo EU 2023/826
 Teknisk information om lågeffektlägena i enlighet med EU-förordning 2023/826
 Техническая информация о рабочих режимах с низким энергопотреблением в соответствии с Регламентом ЕС 2023/826
 Tehničke informacije o radu u režimima niske potrošnje energije u skladu s Uredbom EU 2023/826
 Технічна інформація щодо роботи в режимах низької потужності відповідно до Регламенту ЄС 2023/826

Način Läge Режим Režim Режим	PORABA ENERGIJE (VAT) STRÖMFÖRBRUKNING (WATT) ЭНЕРГОПОТРЕБЛЕНИЕ (ВАТТ) POTROŠNJA ELEKTRIČNE ENERGIJE (Vat) СПОЖИВАНА ПОТУЖНІСТЬ, ВАТТ	OBDOBJE (MINUT)* PERIOD (MINUTER)* ПЕРИОД (МИНУТЫ)* PERIOD (U MINUTIMA)* ПЕРІОД ЧАСУ, ХВИЛИН*
Izklöp Av Выкл Isključen Вимкн.	0.5	35
Stanje pripravljenosti Viloläge Режим ожидания Pripravnost Режим очікування	-	-
Način pripravljenosti s prikazom informacij ali stanja Viloläge med informations- eller statusskärm Режим ожидания с отображением информации или состоянием Režim pripravnosti s prikazom informacija ili statusa Режим очікування з відображенням інформації або стану	-	-
Omrežno stanje pripravljenosti Nätverksanslutet viloläge Сетевой режим ожидания Mrežna pripravnost Режим очікування з підключенням до мережі	-	-

*: Čas, po katerem oprema samodejno preide v stanje pripravljenosti, izklopljeno stanje ali omrežno stanje pripravljenosti, v minutah in zaokružen na najbližjo minuto.
 *:Den period efter vilken utrustningen når automatiskt viloläge, frånläge eller nätverksanslutet viloläge i minuter och avrundat till närmaste minut.
 *: Период, по истечении которого оборудование автоматически переходит в режим ожидания, выключения или сетевого режим ожидания, в минутах, округленный до ближайшей минуты.
 *: Period nakon kojeg uređaj automatski prelazi u režim pripravnosti, režim isključenosti ili režim mrežne pripravnosti, izražen u minutima i zaokružen na najbliži minut.
 *Період часу, після якого обладнання автоматично перемикається в режим очікування, режим вимкнення або режим очікування з підключенням до мережі в хвилинах, округлений до найближчої хвилини.

Arçelik A.Ş.
Karaağaç Cad. No: 2-6, 34445
Sütlüce, İstanbul, Türkiye
www.beko.com

3.5 الالتزام بالتشريعات الخاصة بنفايات المعدات الكهربائية والإلكترونية والتخلص من نفايات المنتجات:

يتوافق هذا المنتج مع التشريعات الخاصة بنفايات المعدات الكهربائية والإلكترونية للاتحاد الأوروبي (2012/19/EU). يحمل هذا المنتج رمزًا تصنيفيًا لنفايات المعدات الكهربائية والإلكترونية (WEEE). تم تصنيع الجهاز من أجزاء ومواد عالية الجودة يمكن إعادة استخدامها وهي مناسبة لإعادة التدوير. لا تتخلص من المنتج الذي تنوي التخلص منه مع النفايات المنزلية أو غيرها من النفايات في نهاية فترة استخدامه. بل عليك أخذه إلى مركز التجميع لإعادة تدوير الأجهزة الكهربائية والإلكترونية. يرجى استشارة السلطات المحلية لديك لمعرفة مراكز التجميع هذه.



3.6 التوافق مع توجيه RoHS

المنتج الذي اشتره متوافق مع توجيه الاتحاد الأوروبي RoHS (2011/65/EU). هذا المنتج لا يحتوي على مواد مؤذية أو محظورة من تلك المشار إليها في التوجيه.

3.7 معلومات التعبئة

تم تصنيع مواد التعبئة للمنتج من مواد قابلة لإعادة التدوير وفقاً لتشريعات البيئة الوطنية لدينا. لا تتخلص من مواد التعبئة مع النفايات المنزلية أو غيرها من النفايات. خذها إلى نقاط تجميع مواد التعبئة المخصصة التابعة للسلطات المحلية.



3.1 التنظيف والعناية

تحذير: يحظر نهائيًا استخدام البنزين أو المذيبات أو المنظفات الكاشطة أو الأجسام المعدنية أو الفرش الصلبة في تنظيف الجهاز.



تحذير: لا تضع الجهاز أو كابل الطاقة في المياه أو أي سائل آخر.



قبل استخدام الجهاز بعد التنظيف، عليك تجفيف جميع الأجزاء بعناية باستخدام منشفة.



4.2 إزالة البقايا من الجهاز

يمكنك استخدام الخل الأبيض وعصير الليمون بدلاً من محلول إزالة البقايا المتاح تجاريًا.



4.3 التخزين

- إذا لم تخطط لاستخدام الجهاز لفترة طويلة من الوقت، يرجى تخزينه بعناية. تأكد من نزع قابس الجهاز وجفافه تمامًا.
- عليك تخزين الجهاز في مكان بارد وجاف. حافظ على الجهاز دائمًا بعيدًا عن متناول أيدي الأطفال.

4.4 التعامل والنقل

- أثناء التعامل والنقل فقم بحمل الجهاز في عبوتها الأصلية. الهدف من عبوة تغليف الجهاز هو حمايته من أي أضرار مادية.
- لا تضع أحمال ثقيلة على الجهاز أو العبوة. يمكن أن يتعرض الجهاز للتلوث.
- يؤدي إسقاط الجهاز إلى عدم صلاحيته للتشغيل أو يتسبب في إلحاق أضرار دائمة.

للتشغيل والاستخدام العام والتنظيف، يُرجى مراعاة التعليمات في الصفحات 4-5 من دليل التشغيل هذا.



2.1 تحضير القهوة

تحذير: إن لم تكن المياه/القهوة تُصرف بصورة طبيعية من سلة المرشح (2) بعد عدة ثوانٍ من وضع الإبريق الزجاجي (6) في موضعه الصحيح (8) قم فوراً بنزع كابل توصيل الجهاز ثم انتظر 10 دقائق قبل فتحه والتحقق من حالة سلة المرشح (2).



تحذير: بعد انتهاء عملية تحضير القهوة وعندما يصل يكون مستوى المياه إلى العلامة (3) "10" فارغ، فلا يزال هناك ماء ساخن داخل سلة المرشح (2). انتظر بضعة دقائق ليَتَقَطَّر ما تبقى من الماء بداخل الإبريق الزجاجي (6).



إذا رغبت الاستمرار في عملية التحضير، كرر العملية من 1 إلى 12. اترك الجهاز ليبرد تماماً لمدة 15 دقيقة على الأقل بين كل عمليتي تحضير.



عند صنع القهوة، استخدم متوسط ملعقة واحدة من القهوة لكوب واحد (125 مل). على سبيل المثال، إذا كنت ترغب في صنع 10 أكواب من القهوة، فأضف 10 ملاعق من القهوة. (ملاحظة: نخنوي ملعقة واحدة على ما يقرب من 7-5 غرامات من القهوة.)



ملاحظات وتوجيهات

- استخدم المياه المفلترة لمنع تراكم الكلس.
- عليك تخزين القهوة غير المستخدمة في مكان بارد وجاف. بعد فتح عبوة القهوة، قم بإعادة إغلاقها بإحكام للحفاظ على النكهة الطازجة.
- لا تقم بإعادة استخدام بقايا القهوة من المرشح، حيث أن ذلك يقلل من نكهة القهوة.
- لا ننصح بإعادة تسخين القهوة، حيث تكون نكهة القهوة في أحسن حالاتها بعد انتهاء التحضير مباشرة.

للحصول على نكهة جيدة للقهوة نقتراح تشغيل الجهاز على كمية تكفي لإعداد 4 أكواب من القهوة على الأقل.



لتحسين الاحتفاظ بالحرارة، ننصح بتنظيف الوعاء بالماء الساخن قبل بدء عملية تحضير القهوة.



استخدم المياه النظيفة والباردة والصالحة للشرب فقط.



هناك ثقب تقطير في مؤخرة خزان المياه لمنع تجاوز الحد الأقصى لوعاء صناعة قهوة. فإن أضفت كمية كبيرة من المياه، فسيعمل ثقب التقطير هذا على تصريفها بعيداً عن الجهاز.



تحذير: إذا لم يتم وضع الإبريق الزجاجي (6) بدقة، فإن أداة منع التفتيق (5) لا تعمل بشكل صحيح وقد يتسبب هذا بفيضان الماء الساخن أو القهوة الساخنة.



يمكن إيقاف عملية إعداد القهوة في أي وقت، عن طريق دفع مفتاح التشغيل/الإيقاف (7) مرة أخرى.



الجهاز مزود بأداة منع التفتيق والتي (5) توجد أسفل سلة المرشح (2) وتمكنك من إزالة الإبريق الزجاجي بشكل مباشر (6) لصب القهوة قبل انتهاء جريان الماء خلال الجهاز.



تحذير: تحقق من وضع الإبريق الزجاجي (6) على قاعدة التسخين (8) بسرعة (30 ثانية كحد أقصى). وإلا قد تتدفق القهوة الجاهزة من المرشح. إن كنت ترغب في استخدام الإبريق الزجاجي لمدة تتجاوز 30 ثانية، فعليك إيقاف الجهاز عن العمل.



تحذير: يحظر نهائياً نزع سلة المرشح (2) أثناء عملية التحضير حتى لو لم يكن هناك ماء يخرج من فتحة تصريف المرشح. حيث أن الماء أو القهوة الساخنة للغاية قد تنسكب خارج سلة المرشح وتتسبب في إصابتك بحروق.



1 تعليمات هامة للسلامة والبيئة

- 10 دقائق، ثم افتح غطاء المرشح وتحقق من حالته.
- لا تقم بتشغيل الجهاز بدون أي مياه بداخله.
- عليك دائماً استخدام الجهاز على سطح مستقر، ومستو.
- لا تحاول أبداً فك الجهاز.
- استخدم القطع الأصلية فقط التي توصي بها الشركة المصنعة.
- انزع قابس الجهاز قبل التنظيف. بعد الانتهاء من التنظيف، جفف الجهاز وجميع الأجزاء قبل توصيله بمأخذ التيار.
- لا تغمر الجهاز أو قابس الطاقة في المياه أو في أي سوائل أخرى.
- لا تستخدم الجهاز في أو بالقرب من الأماكن والمواد القابلة للاحتراق، أو سريعة الاحتراق.
- حافظ على مواد التغليف بعيداً عن متناول أيدي الأطفال.
- لا يجب وضع صانع القهوة في خزانة أثناء الاستخدام.

1 تعليمات هامة للسلامة والبيئة

- أو يستخدمها العملاء في الفنادق أو النزل أو غيرها من المناطق السكنية.
- في مناطق النوم أو تناول الإفطار.
- ينبغي أن تتوافق إمدادات الطاقة الخاصة بك مع المعلومات المقدمة على لوحة تصنيف الجهاز.
- وللمزيد من الحماية، يجب توصيل الجهاز بمفتاح حماية عطل التيار المنزلي بما لا يزيد عن 30 ميلي أمبير.
- لا تستخدم الجهاز سوى مع منفذ به طرف أرضي.
- لا تستخدم الجهاز على كابل تمديد خارجي.
- لا تثني أو تضغط على كابل الطاقة ولا تجعله يحتك بحواف حادة لمنع تعرضه لأي تلف.
- لا تلمس الجهاز أو القابس أبداً ويذاك مبتلتان أو رطبتان أثناء ما يكون الجهاز متصلاً بالطاقة.
- لا تسحب كابل الكهرباء عند فصل الجهاز.
- هذا الجهاز معد للاستخدام المنزلي الخاص فقط وهو غير مناسب لخدمات توفير الطعام الاحترافية.
- لا تقم أبداً بملء الجهاز أعلى من مستوى مؤشر الحد الأقصى، فقد ينساب الماء المغلي.
- لا تملأ الغلاية أقل من مؤشر الحد الأدنى للمستوى.
- لا تفتح الغطاء أثناء ما تكون المياه قيد الغليان.
- ضع الغطاء بشكل يسمح بتوجيه البخار الساخن بعيداً عنك.
- لا تحمل الجهاز إلا من خلال المقبض.
- في حال ملاحظة عدم تقطر الماء من سلة المرشح أثناء العملية، قم بفصل الجهاز واتركه ليبرد لمدة

يحتوي هذا القسم على تعليمات السلامة التي ستساعدك على تجنب خطر إصابة الأفراد أو الإضرار بالململكات.

عدم اتباع هذه التعليمات يؤدي إلى إبطال الضمان الممنوح.

1.1 السلامة العامة

- يتوافق هذا الجهاز مع المعايير الدولية للسلامة.
- يمكن استخدام هذا الجهاز من خلال الأطفال بعمر 8 سنوات فأكثر، والأشخاص ذوي الإعاقة البدنية أو الحسية أو الذهنية أو الذين ليس لديهم الخبرة أو المعرفة إذا كان ذلك تحت رقابة أو تعليمات فيما يتعلق باستخدام الجهاز بطريقة آمنة وفهم المخاطر التي ينطوي عليها.
- لا يجوز للأطفال اللعب بالجهاز. لا يجوز إجراء التنظيف والصيانة من قبل أطفال يقل عمرهم عن 8 أعوام، دون رقابة عليهم.
- ينبغي الحفاظ دائماً على الجهاز مع الكابل الخاص به بعيداً عن متناول أيدي الأطفال الأصغر من 8 أعوام.
- لا تستخدمه إذا كان كابل الكهرباء أو الجهاز نفسه تالفاً. اتصل بمركز خدمة معتمد.
- هذا الجهاز مُعد لاستخدامه في الأغراض المنزلية في بعض الأماكن مثل:
 - في المحلات أو المكاتب أو المطابخ الشخصية أو أماكن عمل أخرى،
 - في المزارع،

يرجى قراءة هذا الدليل أولاً!

عزيزي العميل،

شكراً لك لاختيارك منتج Beko. نأمل أن تحصل على أفضل النتائج من جهازك والذي قد تم تصنيعه بأعلى جودة وبأحدث التقنيات. وعلى ذلك، يرجى قراءة كامل دليل المستخدم هذا وجميع المستندات المصاحبة له بعناية قبل استخدام المنتج والاحتفاظ به كمرجع للاستخدام المستقبلي. إذا قمت بتسليم الجهاز لشخص آخر، فأعطه دليل المستخدم أيضاً. اتبع التحذيرات والمعلومات في دليل المستخدم.

تستخدم الرموز التالية في أجزاء متعددة من دليل المستخدم هذا:

معلومات مهمة وتنبيهات مفيدة عن الاستخدام.	
تحذير: تحذيرات بشأن مواقف خطيرة تتعلق بسلامة الحياة والمنشآت.	
المواد المخطط لها أن تلامس الطعام.	

البيانات الفنية

وإمدادات الطاقة: 240-220 فولت، 60-50 هرتز

الطاقة: 900 واط

التشغيل التلقائي: 30 دقيقة

تم الاحتفاظ بالتعديلات الفنية وتعديلات التصميم.

القيم المشار إليها في العلامات المثبتة على المنتج أو المستندات الأخرى المطبوعة المتوفرة معه تمثل القيم التي تم الحصول عليها في المختبرات وفقاً للمعايير ذات الصلة. قد تختلف هذه القيم وفقاً لاستخدام الجهاز والظروف المحيطة به.

1. غطاء سلة المرشح
2. سلة المرشح
3. مؤشر مستوى المياه
4. خزان المياه
5. منع التנקيط
6. إبريق من الزجاج
7. زر التشغيل/الإيقاف
8. قاعدة التسخين

الملحقات

ملقحة قياس القهوة

beko

صانعة قهوة

دليل المستخدم



CFM 4340 W

AR

CE

01M-8916003200-1325-02